

# COMUNE DI VICOFORTE

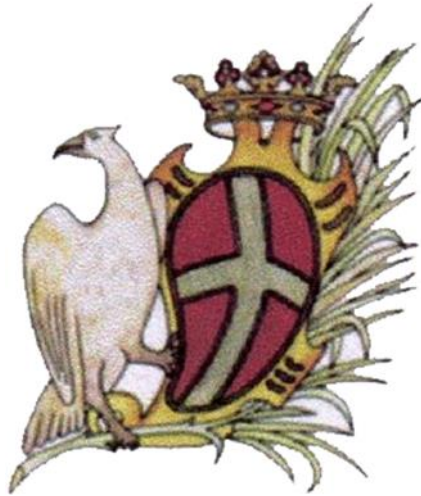

## DICHIARAZIONE AMBIENTALE 2022-2025

AGGIORNAMENTO ANNUALE 2023  
DATI AGGIORNATI AL 31/03/2023



GESTIONE  
AMBIENTALE  
VERIFICATA  
IT-001038

Il Comune di Vicoforte, al fine di dotarsi di un valido strumento operativo per la gestione delle proprie attività istituzionali e di quelle dei terzi operanti sul territorio di propria competenza, nonché di poter valutare e migliorare le proprie prestazioni ambientali in modo da garantire e promuovere la conoscenza, conservazione e valorizzazione degli aspetti naturalistici, territoriali e culturali dell'area protetta, ha strutturato un Sistema di Gestione Ambientale conforme ai requisiti del Regolamento EMAS.

La Dichiarazione Ambientale ed i relativi aggiornamenti costituiscono il principale strumento per la comunicazione al pubblico ed alle parti interessate di informazioni ambientali convalidate relative al miglioramento continuo delle prestazioni ambientali del Comune.

I dati contenuti nel presente aggiornamento della Dichiarazione Ambientale sono aggiornati al 31/03/2023 (ove non diversamente specificato). Nella redazione si sono seguiti i requisiti previsti dal Regolamento (UE) 2018/2026 che modifica l'allegato IV del Regolamento (CE) n. 1221/2009, e sono stati tenuti in considerazione gli indicatori di prestazione ambientale specifici per la pubblica amministrazione inclusi nella Decisione (UE) 2019/61 della Commissione "Documento di riferimento settoriale sulle "Migliori pratiche ambientali" Emas per la Pubblica amministrazione ai sensi del regolamento 1221/2009/Ce".

#### **Validità e Convalida della Dichiarazione Ambientale**

Il Verificatore Ambientale Accreditato RINA Services S.p.A. (IT-V-0002), ha verificato e convalidato il presente aggiornamento della Dichiarazione Ambientale ai sensi del Regolamento EMAS, come attestato dal timbro riportato nel riquadro a destra.

Il Comune si impegna a trasmettere all'Organismo Competente gli aggiornamenti annuali successivi ed a metterli a disposizione del pubblico.

<b>RINA</b>	DIREZIONE GENERALE Via Corsica, 12 16128 GENOVA
<b>CONVALIDA PER CONFORMITA'</b>	
AL	REGOLAMENTO CE
N° 1221/2009	del 25.11.2009
( Accredитamento IT - V - 0002 )	
<b>N. 573</b>	
Andrea Alloisio Certification Sector Manager	
	
RINA Services S.p.A.	
Genova, 21/09/2023	

## INDICE

IL COMUNE IN BREVE .....	4
INQUADRAMENTO DEL COMUNE.....	5
SINTESI DATI QUANTITATIVI .....	6
MONITORAGGIO DELL'USO DELLE RISORSE NATURALI E DELLE EMISSIONI DI CO <sub>2</sub> .....	6
PRODUZIONE DEI RIFIUTI .....	8
QUALITÀ ED EFFICIENZA DEL SERVIZIO IDRICO INTEGRATO .....	10
FORME DI USO DEL SUOLO IN RELAZIONE ALLA BIODIVERSITÀ .....	10
EFFICIENZA DEI MATERIALI.....	10
APPENDICE NORMATIVA .....	11
OBIETTIVI AMBIENTALI .....	12

## IL COMUNE IN BREVE

**Comune:** Vicoforte

**Provincia:** Cuneo

**Superficie:** 25,74 km<sup>2</sup>

**Altitudine:** 598 m s.l.m.

**Popolazione residente:** 3174 (censimento ISTAT aggiornato al 01/01/2023)

**Densità abitativa:** 123,04 ab/km<sup>2</sup>

**Principali frazioni:** Fiamenga, Moline, San Grato, Santuario, Vicoforte.



Figura 1: Inquadramento geografico

**Aree di particolare interesse naturalistico:** -

**Indirizzo sede comunale:** Via Roma, 24 - 12080 Vicoforte (CN)

**Sito Internet:** <https://www.comune.vicoforte.cn.it/>

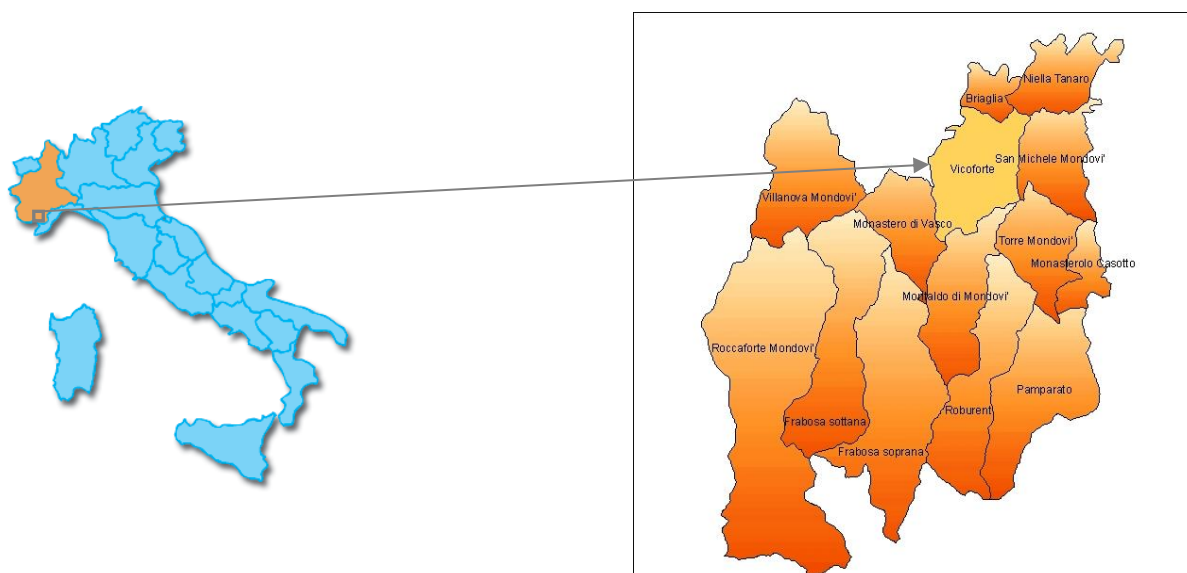
**Contatti con il pubblico:** Telefono 0174.563010  
Fax 0174.563967  
Email [segreteria.vicoforte@ruparpiemonte.it](mailto:segreteria.vicoforte@ruparpiemonte.it)

**Attività:** Gestione delle attività e dei servizi svolti dall'Amministrazione tra i quali: pianificazione del territorio, gestione degli immobili comunali, dell'illuminazione pubblica, delle strade comunali e del verde urbano - indirizzo e controllo della gestione dei rifiuti solidi urbani e dell'igiene urbana, delle risorse idriche, della rete fognaria e della depurazione acque, della sorveglianza del territorio e della protezione civile.

**N° dipendenti:** 11 dipendenti

**Persona di riferimento:** Sindaco

**Settore di attività secondo la classificazione NACE:** 84.11 (Attività generali della Pubblica Amministrazione)

## INQUADRAMENTO DEL COMUNE

La struttura gestionale del Comune, compresa la gestione ambientale, è presentata nel seguente organigramma.

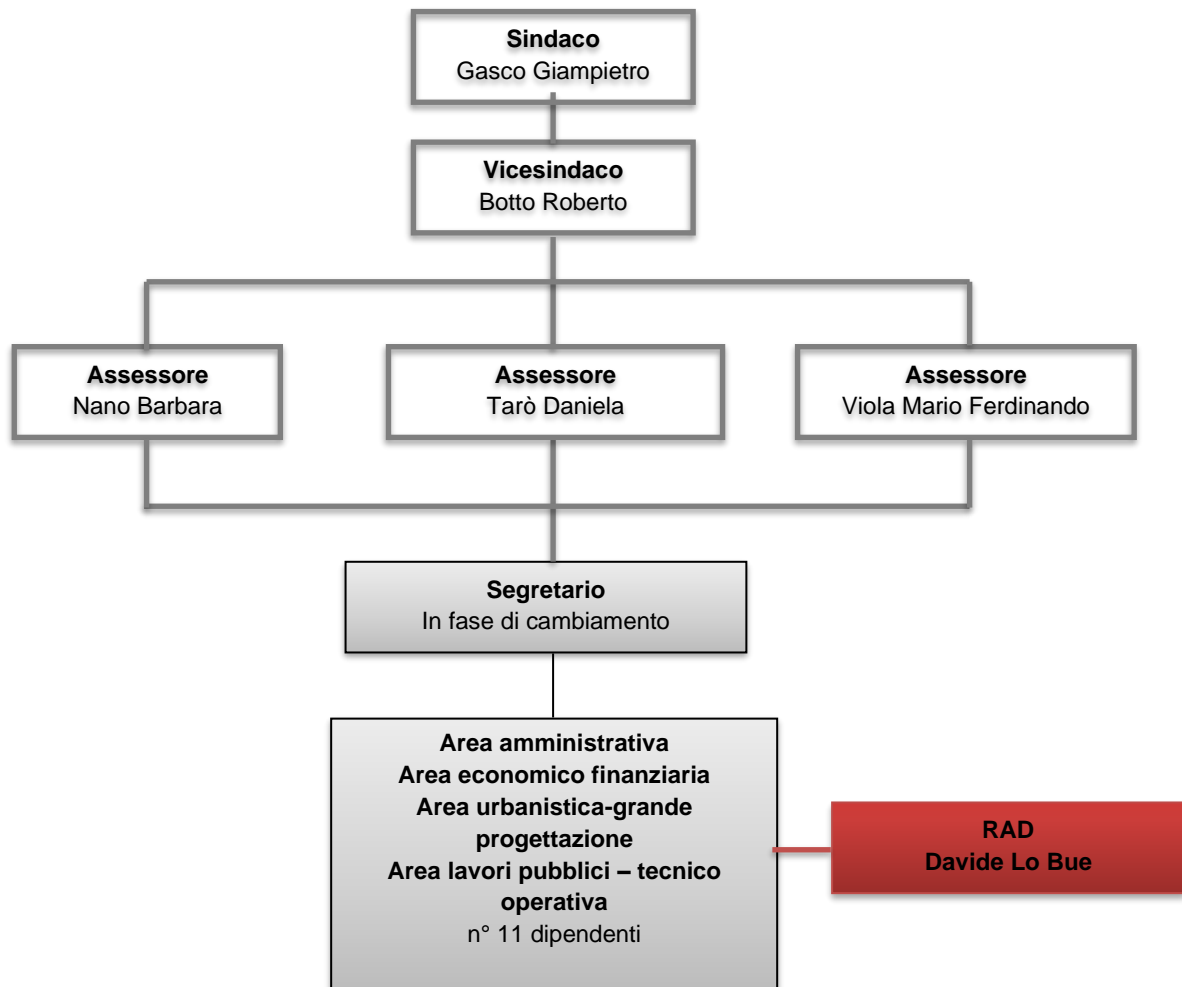

**Figura 2:** Organigramma gestionale ed ambientale del Comune di Vicoforte

Il Sindaco è il responsabile dell'amministrazione comunale e, in quanto tale, organo esecutivo del Comune; identifica l'Alta Direzione (AD) nell'ambito del Sistema di Gestione Ambientale (SGA).

## SINTESI DATI QUANTITATIVI

Di seguito si riportano i dati quantitativi, aggiornati al 31 marzo 2023 ove non diversamente specificato, degli indicatori ritenuti rilevanti in merito alla gestione ambientale delle attività di competenza diretta o indiretta del Comune (consumo di risorse naturali, percentuali di raccolta differenziata, dati sulla qualità del servizio idrico integrato, etc.), con particolare riferimento agli indicatori chiave di cui all'All. IV del Regolamento EMAS 1221/2009 e s.m.i.

### MONITORAGGIO DELL'USO DELLE RISORSE NATURALI E DELLE EMISSIONI DI CO<sub>2</sub>

Di seguito, si riportano i dati relativi ai consumi di risorse naturali e alle emissioni di CO<sub>2</sub> da essi derivate, relativamente al periodo 2020-2023.

Attualmente gli edifici di proprietà comunale non dispongono di contatori per la rilevazione dei consumi di acqua.

Nel grafico seguente vengono presentati i dati relativi a:

- consumi di energia elettrica;
- consumi di combustibili per riscaldamento degli immobili;
- carburante per autotrazione.

I consumi sono stati desunti dalla fatturazione effettuate dalle società erogatrici del servizio nel periodo considerato. I dati relativi al 2023 sono parziali e vedranno rivisti alla luce delle fatturazioni consuntive nel prossimo aggiornamento annuale.

Viene inoltre indicato, nell'asse destro del grafico, il dato di consumo energetico totale rapportato al numero di abitanti del comune; si specifica che è stato scelto quest'ultimo indicatore tra quelli disponibili poiché ritenuto maggiormente rappresentativo della situazione.



Grafico 1: Andamento dei consumi energetici del Comune nel periodo 2020-2023

Come si può notare dal *Grafico 1* i consumi energetici totali sono caratterizzati da un andamento decrescente fino al 2021 per poi salire notevolmente nel 2022. Si sottolinea che tale aumento è dovuto principalmente all'inizio del monitoraggio dei consumi di alcune strutture/punti luce precedentemente non monitorati.

Di seguito viene riportata la sintesi delle emissioni di anidride carbonica in atmosfera derivanti dal consumo di risorse energetiche, calcolate secondo i fattori di conversione pubblicati sul sito web del [Ministero dell'Ambiente e della Sicurezza Energetica](#), che annualmente predisponde la tabella dei parametri standard nazionali definiti sulla base dei coefficienti utilizzati per l'inventario delle emissioni di CO<sub>2</sub> nell'inventario nazionale UNFCCC. Per le emissioni equivalenti dovute all'utilizzo di energia elettrica, il fattore di emissione utilizzato è il valore medio riferito alla rete nazionale, ricavato dal rapporto annuale dell'ISPRA sugli indicatori di efficienza e decarbonizzazione del settore elettrico ([Rapporto 386/2023](#)).

	2020	2021	2022	Gen-Mar 2023
Emissione di CO <sub>2</sub> Prodotta [t]	61,55	48,49	177,24	66,75
Abitanti	3193	3167	3167	3174

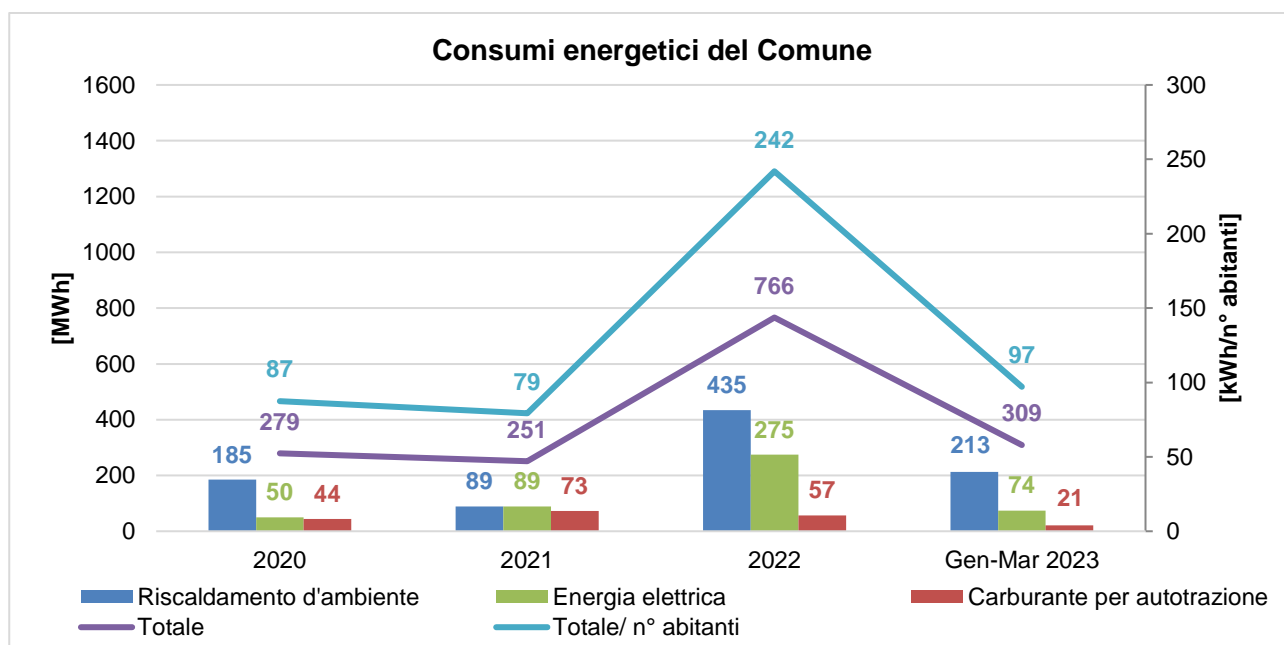
I dati sono stati poi rapportati al numero di abitanti del comune; nel *Grafico 2* si evidenzia la performance ambientale totale dell'Amministrazione mostrando quanta CO<sub>2</sub> equivalente venga prodotta idealmente da ciascun cittadino.

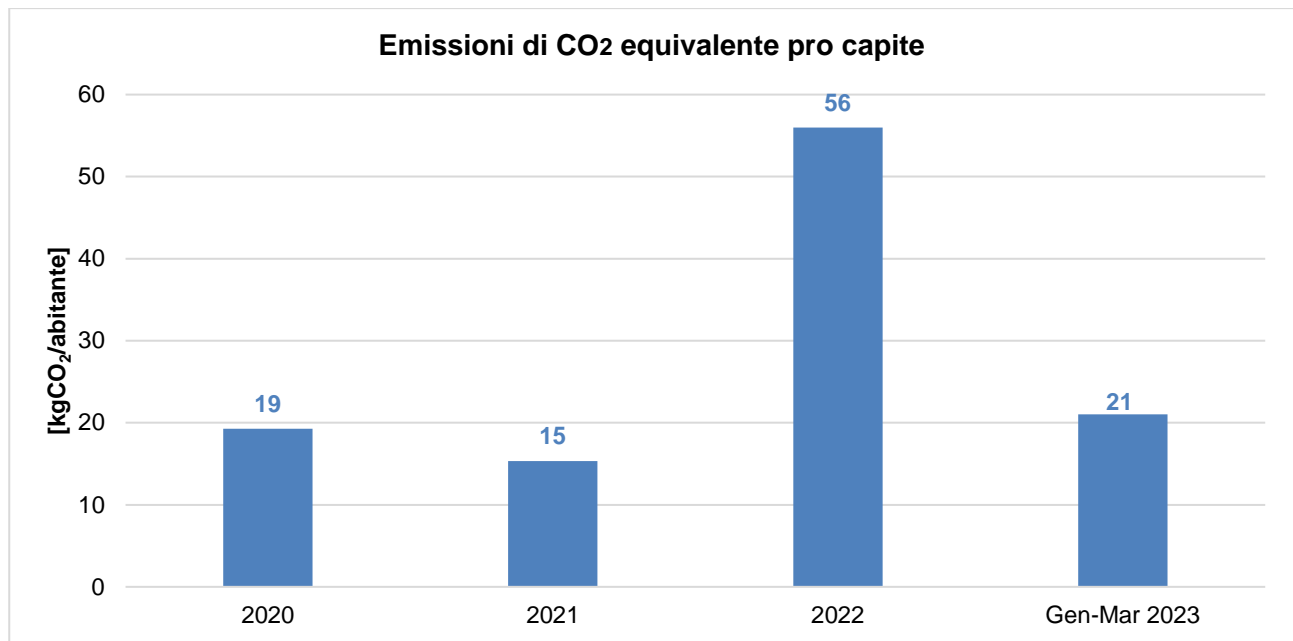

**Grafico 2:** Andamento delle emissioni di CO<sub>2</sub> nel periodo 2020-2023

Nel periodo 2020-2023 le emissioni di CO<sub>2</sub> equivalenti sono caratterizzate da un notevole picco nel 2022, così come per i consumi energetici.

Seguendo le indicazioni contenute nella decisione (UE) 2019/61 della commissione del 19 dicembre 2018 si è inoltre identificato un indicatore settoriale legato alla tipologia di attività in questione (codice NACE 84).

Si tratta del consumo pro capite di energia elettrica per l'illuminazione pubblica rapportato al numero di abitanti; nel **Grafico 3** viene descritto l'andamento a partire dal 2022, anno di inizio di tale monitoraggio.

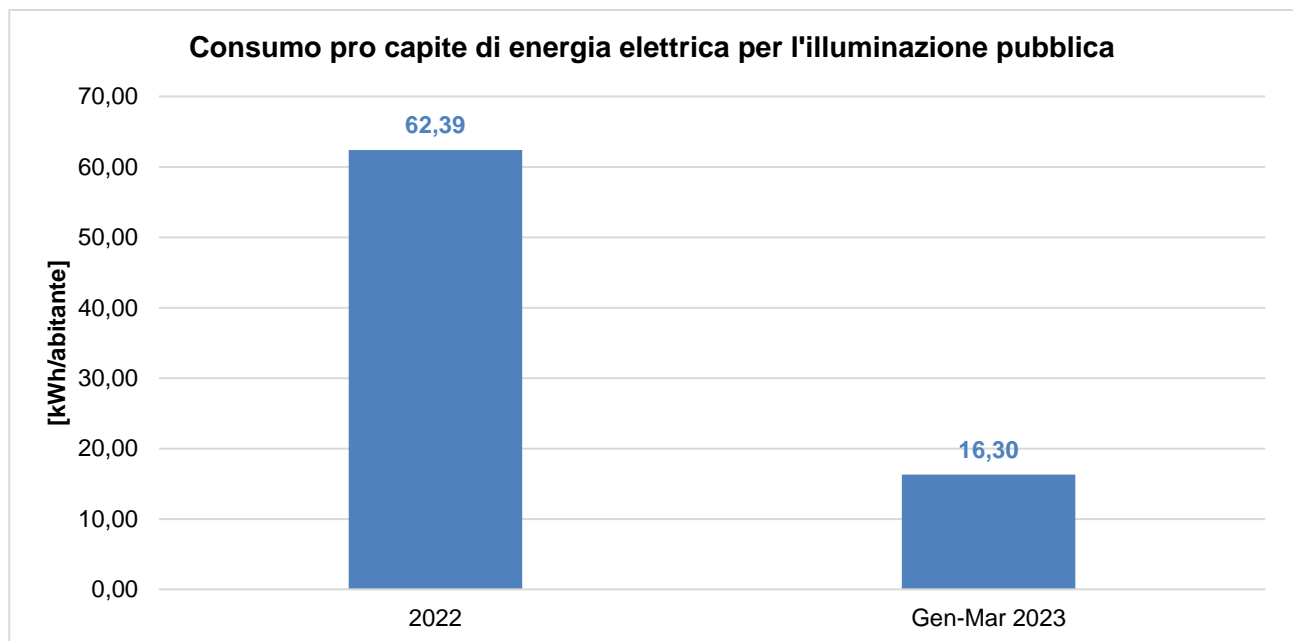

**Grafico 3:** Andamento del consumo pro capite di energia elettrica per l'illuminazione pubblica nel periodo 2022-2023.

## PRODUZIONE DEI RIFIUTI

Il Comune di Vicoforte aderisce al Consorzio di Bacino per il territorio Monregalese (A.C.E.M.), costituito nel 1995, che raggruppa 87 comuni ubicati nell'area sud/est della Provincia di Cuneo, per un totale di oltre 96.000 abitanti su un territorio di 1.733,66 km<sup>2</sup>.

A.C.E.M., ai sensi dell'art. 11 della Legge regionale 24/10/2002 n. 24 s.m.i., svolge, in completa autonomia, le funzioni amministrative di governo e di indirizzo nella programmazione del servizio di raccolta e smaltimento rifiuti del Consorzio Area Vasta Sub Ambito Regionale n. 06 (Monregalese) appartenente all'Ambito Territoriale Ottimale (A.T.O.) 3 (Cuneese) della Regione Piemonte.

A.C.E.M., con sede a Mondovì, assicura l'organizzazione dei seguenti servizi di gestione dei rifiuti urbani:

- gestione in forma integrata dei conferimenti separati, della raccolta differenziata, della raccolta e del trasporto;
- realizzazione e gestione delle strutture al servizio della raccolta differenziata;
- conferimento agli impianti tecnologici ed alle discariche.

A.C.E.M. provvede, di concerto con i Comuni, ad organizzare il servizio di raccolta sul territorio comunale in base ai principi di omogeneità territoriale, economicità, efficacia ed efficienza.

La percentuale di raccolta differenziata (RD) nel triennio 2020-2022 a livello di Sub Ambito 6 e di A.T.O. 3 è presentata nel *Grafico 4* (dati 2022 A.T.O 3 non ancora disponibili).

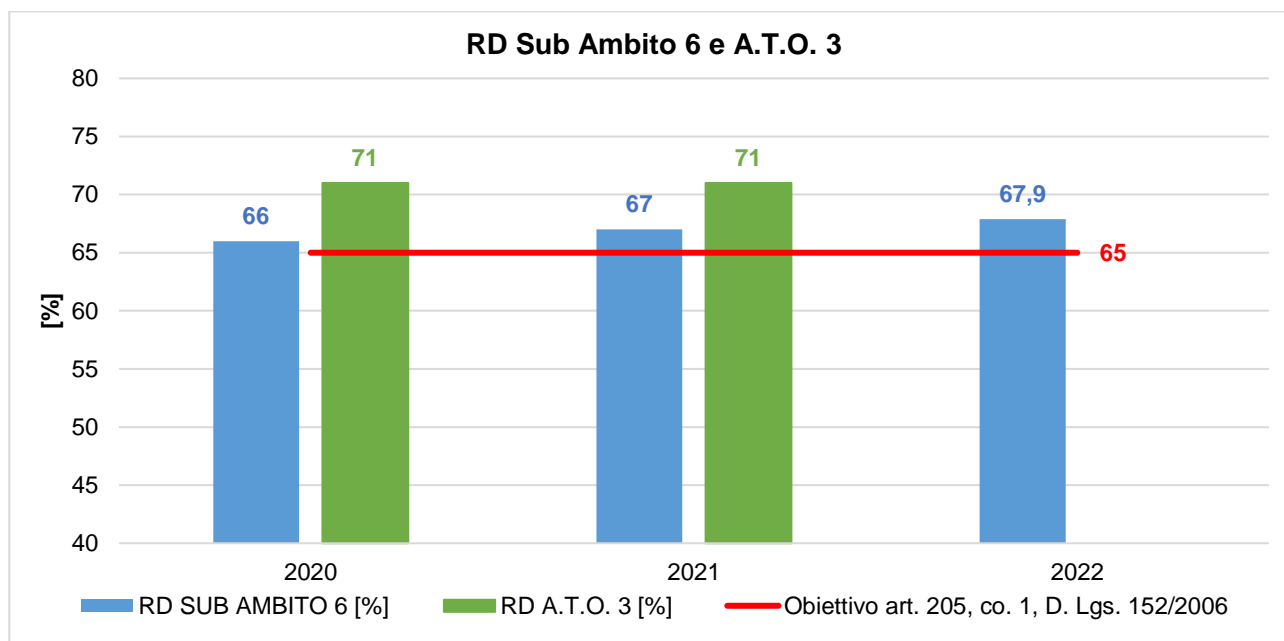

**Grafico 4:** Percentuale di Raccolta Differenziata Sub Ambito 6 e A.T.O. 3 nel periodo 2020-2022.

Dal *Grafico 4* si evince come gli obiettivi minimi di raccolta differenziata, ai sensi dell'art. 205, co. 1 del D. Lgs. 152/2006 s.m.i., siano stati ottemperati a livello di Sub Ambito n.6 e di A.T.O. 3.

Per quanto riguarda i quantitativi di rifiuti prodotti e smaltiti nel Comune di Vicoforte si riporta nella seguente tabella un quadro riassuntivo riferito al periodo 2020-2022. Si sottolinea che i dati sono quelli approvati dalla Regione Piemonte con Det. n° 662 del 15/10/2021 (anno 2020) e Det. n° 526 del 06/10/2022 (anno 2021). I dati relativi all'anno 2022 non sono ancora stati comunicati ufficialmente dalla Regione; si sono quindi utilizzati i quantitativi provvisori forniti dalla società consortile che gestisce la raccolta dei rifiuti. Inoltre, tali quantitativi non sono ancora disponibili per l'anno 2023 e verranno rendicontati nel prossimo aggiornamento annuale della Dichiarazione Ambientale.

Per la scelta degli indicatori ed eventuali benchmark di riferimento si è tenuto conto della Decisione (UE) 2020/519 della Commissione del 3 aprile 2020 relativa al documento di riferimento settoriale sulle migliori pratiche di gestione ambientale, sugli indicatori di prestazione ambientale settoriale e sugli esempi di eccellenza per il settore della gestione dei rifiuti a norma del regolamento (CE) n. 1221/2009 sull'adesione volontaria delle organizzazioni a un sistema comunitario di ecogestione e audit (EMAS).

	2020	2021	2022
Produzione Totale [t]	1.297	1404	1167
Raccolta Differenziata [%]	74,43	72,36	69,7
PT pro capite prov. CN [kg/ab.]	508	529	-
PT pro capite comunale [kg/ab.]	410	443	368



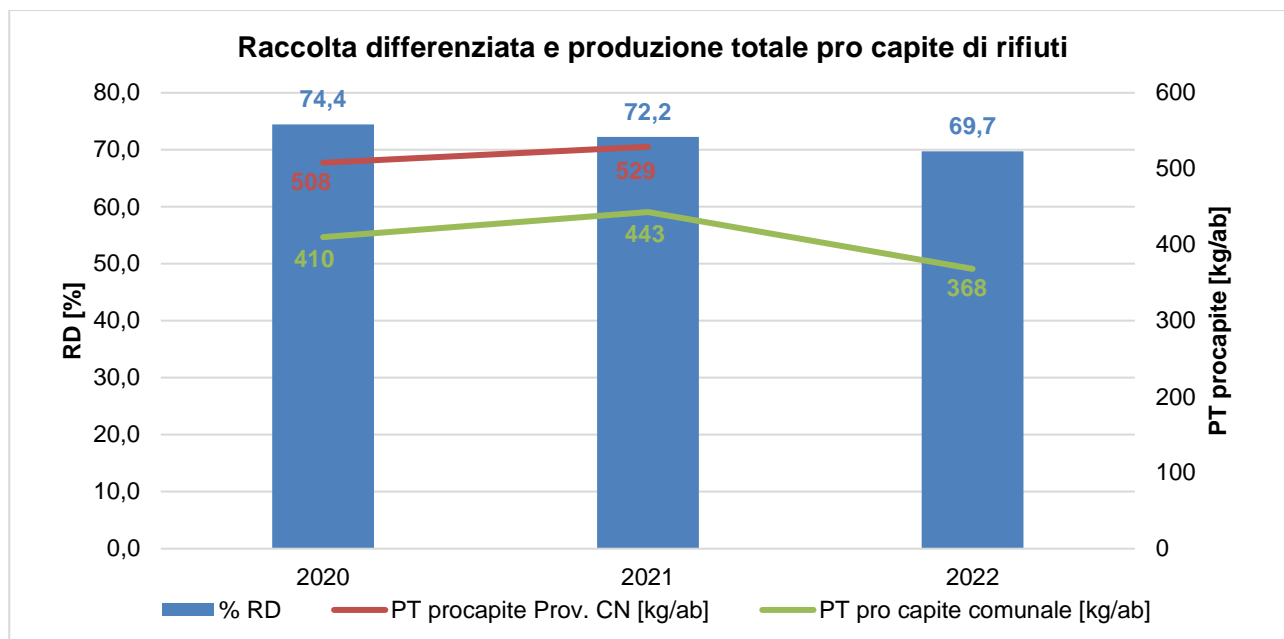

**Gráfico 5:** Percentuale di raccolta differenziata e produzione totale pro capite di rifiuti nel periodo 2020-2022.

Nel periodo preso in considerazione i valori delle percentuali di raccolta differenziata evidenziano un andamento decrescente e si aggirano attorno al valore medio del 72,1%.

Il benchmark di riferimento per la produzione totale pro capite, stabilito dalla Decisione (UE) 2020/519 della Commissione del 3 aprile 2020, è di 376,6 kg/ab, corrispondente al 75% della media nazionale di produzione di rifiuti urbani (rif. anno 2021 fonte: <https://www.catasto-rifiuti.isprambiente.it/index.php?pg=nazione&width=1920&height=1080>).

Per quanto ai rifiuti prodotti direttamente dalle attività comunali, essi possono derivare dalle attività di ufficio (carta, plastica, rifiuti indifferenziati, etc.) e dalle manutenzioni ordinarie e straordinarie (sfalci e potature, manutenzione patrimonio immobiliare, manutenzione viaria, etc.). Tali rifiuti, a seconda della loro tipologia, sono conferiti direttamente al servizio pubblico di raccolta ovvero gestiti direttamente dai manutentori e dagli affidatari che svolgono i servizi per conto del Comune.

## QUALITÀ ED EFFICIENZA DEL SERVIZIO IDRICO INTEGRATO

In questa sezione vengono riportate alcune informazioni in merito alla gestione del Servizio Idrico Integrato da parte della Mondo Acqua S.p.A.

### Acque destinate al consumo umano

La Società Mondo Acqua assicura la costante rispondenza dell'acqua erogata al punto di consegna alle caratteristiche delineate dalla normativa vigente (D. Lgs. 18/2023). La verifica del livello di qualità è assicurata dai costanti controlli eseguiti presso laboratori di analisi riconosciuti.

A titolo di esempio si riportano di seguito gli esiti delle analisi condotte dalla Lifeanalytics Srl sui campioni prelevati presso l'acquedotto in Loc. Santuario in data 28/12/2022 (Rapporto di prova n° 22FR0023243 del 16/01/2023).

Parametri	Unità di misura	Risultato	Valore limite
Residuo fisso a 180°C	mg/l	143	-
Durezza	°F	10,4	-
Torbidità	NTU	<0,4	-
Concentrazione di ioni idrogeno	pH	8,01	≥6,5 e ≤9,5
Conducibilità elettrica spec. a 20°C	μS/cm	247	2500
Solfati	mg/l	32,3	250
Ammoniaca	mg/l	0,02	0,5
Coliformi totali	UFC/ 100 ml	0	0
Escherichia coli	UFC/ 100 ml	0	0

### Scarichi nelle acque

Le acque reflue urbane del Comune di Vicoforte vengono trattate in diversi impianti di depurazione situati in località Albano, Via S. Giovanni, Olle, Collarei, Moline, Canaveri e Strada Statale n°28.

La Mondo Acqua S.p.A. provvede ai relativi adempimenti autorizzativi ed al periodico controllo dei requisiti di qualità fissati dalla normativa vigente in merito ai reflui convogliati presso l'impianto di trattamento.

Si riportano di seguito i risultati delle analisi condotte sui campioni prelevati presso l'impianto di trattamento situato sulla Strada statale 28 del 26/10/2022 (Rapporto di prova n° 22FR0019208 del 20/12/2022).

Parametro	U.M.	Valore	Valore limite*
BOD <sub>5</sub>	mg O <sub>2</sub> /l	9	25
COD	mg O <sub>2</sub> /l	13	125
Solidi Sospesi Tot	mg/l	5	35

\*Tab. 1 – D. Lgs 152/06 Parte III, All. 5 e s.m.i.

## FORME DI USO DEL SUOLO IN RELAZIONE ALLA BIODIVERSITÀ

Il comune gestisce il proprio territorio tramite gli strumenti urbanistici conformi alle normative nazionali e regionali.

La superficie edificata del Comune di Vicoforte misura circa 208 ha (corrispondente al 8,3% della superficie totale).

Nel territorio di Vicoforte non insistono Siti costituenti la Rete Natura 2000.

All'interno del Comune sono inoltre presenti 7000 m<sup>2</sup> di verde pubblico.

## EFFICIENZA DEI MATERIALI

L'Amministrazione comunale si impegna a coprire una parte del proprio fabbisogno annuale di beni con una quota di prodotti per i quali è garantito dai produttori un processo produttivo ecosostenibile e/o il rispetto di requisiti specifici di risparmio energetico.

In particolare, le categorie di prodotti di maggior utilizzo secondo i criteri di cui sopra risultano:

- attrezzature informatiche (personal computer, stampanti, fotocopiatrici, etc.): il 100% delle nuove attrezzature informatiche acquistate/holeggiate rispetta i requisiti di contenimento dei consumi energetici (es. marchio Energy star, certificazione TCO, etc.);
- carta per copie: prodotta a partire da cellulosa originata da fibre vergini provenienti da boschi a gestione ambientalmente sostenibile (certificazione PEFC) o provvista di marchi ambientali come ECOLABEL EU, NORDIC SWAN, DER BLAUE ENGEL, ECFELEMANTAL CHLORINE FREE, etc.

**APPENDICE NORMATIVA**

L'Organizzazione dichiara di essere conforme a tutti gli obblighi applicabili in materia ambientale.

<i>Tabella 5: Principali riferimenti normativi rispettati dal Comune</i>		
<b>Riferimento normativo</b>	<b>Aspetto Ambientale</b>	<b>Attività</b>
D.lgs. 152/06 e s.m.i. – Art. 124	Scarichi nelle acque	Gestione autorizzativa degli scarichi
D.P.R. 16/04/2013, n. 74 e s.m.i.	Emissioni in atmosfera	Gestione e manutenzione delle strutture e degli impianti (impianti termici civili)
D.lgs. 152/06 e s.m.i. - Art. 284		
L.R. 13/2007 e s.m.i.		
D.P.R. n. 151/2011 e s.m.i.	Sicurezza antincendio	Tutte le attività condotte
D.M. 1/9/2021 e s.m.i.- Art. 3 e 4		
D.M. 2/9/2021 e s.m.i.- Art. 2		
D.lgs. 152/06 e s.m.i. - Art. 188	Produzione di rifiuti	Tutte le attività condotte
D.lgs. 152/06 e s.m.i. - Art. 193		
Decisione (UE) 2019/61 della commissione del 19 dicembre 2018 e s.m.i	Tutti gli aspetti ambientali delle attività condotte	Tutte le attività condotte
Regolamento (CE) n. 1221/2009 del Parlamento europeo e del Consiglio del 25 novembre 2009 e s.m.i	Tutti gli aspetti ambientali delle attività condotte	Tutte le attività condotte
Regolamento (UE) 2018/2026 della Commissione del 19 dicembre 2018 e s.m.i		

**OBIETTIVI AMBIENTALI**

Gli obiettivi ambientali costituiscono gli impegni di miglioramento che il Comune assume volontariamente al fine di dare seguito a quanto espresso nella Politica Ambientale. Essi specificano i campi di azione prioritari, perseguendo il mantenimento della conformità normativa e il miglioramento continuo delle prestazioni ambientali dell'organizzazione, specie per quanto riguarda gli aspetti ambientali valutati come significativi.

Di seguito si riporta una sintesi dell'avanzamento degli **obiettivi ambientali per il periodo 2022-2025**.

PROGRAMMA AMBIENTALE COMUNALE (2022-2025)									
N.	Aspetto Amb./ Politica Amb.	Obiettivo	Descrizione	Responsabile	Indicatore/soglia attesa	Risorse	Scadenza	Stato di avanzamento luglio 2023	Completamento
1	Consumo di risorse naturali e materie prime	Riduzione dei consumi energetici	Riqualificazione energetica scuola materna	Ufficio Tecnico	% avanzamento lavori/100 %	35.000 €	2022	Progetto esecutivo approvato	<b>IN CORSO</b> (10%)
2	Rischio di incidenti ambientali e di impatti sull'ambiente potenzialmente conseguenti	Protezione del territorio dal rischio idrogeologico	Sistemazione idraulica Rio Ermena	Ufficio Tecnico	% avanzamento lavori/100 %	2.800 k€	2024	Approvato progetto definitivo con D.G.C. n. 60 del 22/06/2022	<b>IN CORSO</b> (10%)
3			Messa in sicurezza territorio e strade	Ufficio Tecnico	% avanzamento lavori/100 %	998.500 €	2023	Progetto esecutivo approvato – in attesa di finanziamento	<b>IN CORSO</b> (10%)