

# COMUNE DI TORRESINA



## DICHIARAZIONE AMBIENTALE 2021-2024

Dati aggiornati al 31/03/2021



# EMAS

GESTIONE  
AMBIENTALE  
VERIFICATA  
IT-001036

Il Comune di Torresina, al fine di dotarsi di un valido strumento operativo per la gestione delle proprie attività istituzionali e di quelle dei terzi operanti sul territorio di propria competenza, nonché di poter valutare e migliorare le proprie prestazioni ambientali in modo da garantire e promuovere la conoscenza, conservazione e valorizzazione degli aspetti naturalistici, territoriali e culturali dell'area protetta, ha strutturato un Sistema di Gestione Ambientale conforme ai requisiti del Regolamento EMAS.

La Dichiarazione Ambientale ed i relativi aggiornamenti costituiscono il principale strumento per la comunicazione al pubblico ed alle parti interessate di informazioni ambientali convalidate relative al miglioramento continuo delle prestazioni ambientali del Comune.

I dati contenuti nella presente Dichiarazione Ambientale sono aggiornati al 31/03/2021 (ove non diversamente specificato); nella redazione si sono seguiti i requisiti previsti dal Regolamento (UE) 2018/2026 della Commissione del 19 dicembre 2018 che modifica l'allegato IV del Regolamento (CE) n. 1221/2009.

#### **Validità e Convalida della Dichiarazione Ambientale**

Il Verificatore Ambientale Accreditato RINA Services S.p.A. (IT-V-0002), ha verificato e convalidato la presente Dichiarazione Ambientale ai sensi del Regolamento EMAS, come attestato dal timbro riportato nel riquadro a destra.

Il Comune si impegna a trasmettere all'Organismo Competente gli aggiornamenti annuali successivi ed a metterli a disposizione del pubblico.

<b>RINA</b>	DIREZIONE GENERALE Via Corsica, 12 16128 GENOVA
CONVALIDA PER CONFORMITA' AL REGOLAMENTO CE N° 1221/2009 del 25.11.2009 ( Accredитamento IT - V - 0002 )	
N. 484	
Andrea Alloisio Certification Sector Manager	
	
RINA Services S.p.A.	
Genova, 30/09/2021	

## INDICE

IL COMUNE IN BREVE .....	4
INQUADRAMENTO DEL COMUNE.....	5
IL SISTEMA DI GESTIONE AMBIENTALE (SGA) DEL COMUNE.....	7
SINTESI DATI QUANTITATIVI .....	9
MONITORAGGIO DELL'USO DELLE RISORSE NATURALI E DELLE EMISSIONI DI CO <sub>2</sub> .....	9
PRODUZIONE DEI RIFIUTI .....	12
QUALITÀ ED EFFICIENZA DEL SERVIZIO IDRICO INTEGRATO .....	13
EFFICIENZA DEI MATERIALI.....	13
APPENDICE NORMATIVA .....	14
OBIETTIVI AMBIENTALI .....	15

## IL COMUNE IN BREVE

**Comune:** Torresina

**Provincia:** Cuneo

**Superficie:** 3,82 km<sup>2</sup>

**Altitudine:** 704 m s.l.m.

**Popolazione residente:** 47 (censimento ISTAT aggiornato al 01/01/2021)

**Densità abitativa:** 12,3 ab/km<sup>2</sup>

**Principali frazioni:** -



*Figura 1: Inquadramento geografico.*

**Aree di particolare interesse naturalistico:** -

**Indirizzo sede comunale:** Via Villa 1, 12070 Torresina (CN)

**Sito Internet:** <http://www.comune.torresina.cn.it/>

**Contatti con il pubblico:** Tel. 0174789048

Fax 0174789048

E-mail: [torresina@interfree.it](mailto:torresina@interfree.it)

**Attività:** Gestione delle attività e dei servizi svolti dall'Amministrazione tra i quali: pianificazione del territorio, trasporto scolastico, gestione degli immobili comunali, dell'illuminazione pubblica, delle strade comunali e del verde urbano - Indirizzo e controllo della gestione dei rifiuti solidi urbani e dell'igiene urbana, delle risorse idriche, della rete fognaria e della depurazione acque, della sorveglianza del territorio e della protezione civile.

**N° dipendenti:** 3 dipendenti

**Persona di riferimento:** Sindaco

**Settore di attività secondo la classificazione NACE:** 84.11 (Attività generali della Pubblica Amministrazione)

## INQUADRAMENTO DEL COMUNE

La struttura gestionale del Comune, compresa la gestione ambientale, è presentata nel seguente organigramma.

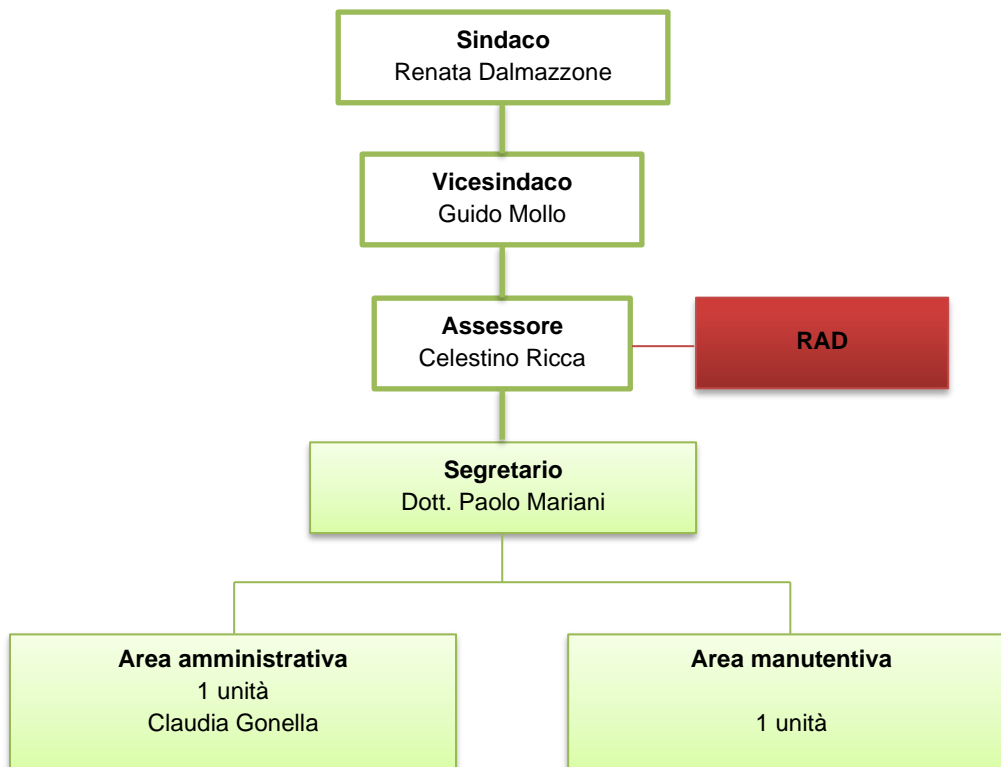

**Figura 2:** Organigramma gestionale ed ambientale del Comune di Torresina

Il Sindaco è il responsabile dell'amministrazione comunale e, in quanto tale, organo esecutivo del Comune; identifica l'Alta Direzione (AD) nell'ambito del Sistema di Gestione Ambientale (SGA).

Il Vice-Sindaco fa le veci del Sindaco e lo sostituisce nelle sue funzioni in caso di assenza o d'impedimento; l'assessore identifica il Rappresentante dell'Alta Direzione (RAD) nell'ambito del SGA.

I principali strumenti di pianificazione e gestione adottati dal Comune sono sintetizzati in Tabella 1 mentre la Tabella 2 presenta quali attività comunali sono svolte dal Comune (dirette) e quali invece da enti terzi (indirette).

<b>Tabella 1: Principali strumenti di pianificazione e gestione del Comune</b>	
<b>ATTO</b>	<b>NOTE</b>
PIANO REGOLATORE GENERALE COMUNALE (PRGC)	Approvato con D.G.R. n. 51-23200 del 30/08/1988; Ultima variante parziale approvata tramite D.C.C. n. 14 del 22/06/2003.
PIANO DI ZONIZZAZIONE ACUSTICA	Adottato con D.C.C. n. 20 del 19/09/2004; Regolamento Comunale delle attività rumorose adottato con DCC n. 21 del 18/11/2007.
PIANO DI PROTEZIONE CIVILE	Piano Intercomunale di Protezione Civile, predisposto dalla Comunità Montana ed adottato dal comune con DCC n. 13 del 26/05/2002.
REGOLAMENTO EDILIZIO	Regolamento Edilizio del Comune di Torresina approvato con DCC n. 27 del 19/12/2004; Ultimo aggiornamento approvato con DCC n. 19 del 10/07/2018.

<b>Tabella 2: Attività svolte dal Comune (dirette) e da terzi (indirette)</b>	
<b>ATTIVITÀ DIRETTE</b>	<b>ATTIVITÀ INDIRETTE</b>
<i>Ufficio e pianificazione:</i> servizi anagrafici, elettorali, tributari, amministrativi, di programmazione del territorio e, in generale, servizi richiedenti operazioni d'ufficio e di sportello.	<i>Servizio Idrico Integrato (SII):</i> comprende il servizio di captazione, adduzione e distribuzione dell'acqua per uso civile, il servizio di fognatura e il servizio di depurazione degli scarichi idrici. Titolare di tale servizio è la CALSO S.p.A.
<i>Gestione, utilizzo e manutenzione di mezzi ed infrastrutture:</i> gestione, utilizzo e manutenzione degli edifici (si veda Tabella 3), dei mezzi e delle attrezzature	<i>Servizio raccolta rifiuti:</i> comprende la raccolta e il trasporto dei Rifiuti Solidi Urbani (RSU) differenziati e indifferenziati sul territorio comunale. Titolare di tale

<b>Tabella 2: Attività svolte dal Comune (dirette) e da terzi (indirette)</b>	
<b>ATTIVITÀ DIRETTE</b>	<b>ATTIVITÀ INDIRETTE</b>
di proprietà e/o gestiti dall'Amministrazione comunale, compresi i relativi impianti tecnologici.	servizio è la ACEM.
<i>Gestione della rete viaria, delle aree verdi e del patrimonio boschivo comunale</i>	<i>Trasporto scolastico</i>
<i>Illuminazione pubblica</i>	<i>Attività domestiche, industriali e commerciali</i>
<i>Gestione dei servizi cimiteriali</i>	<i>Gestione cantieri</i>

Nella tabella seguente è riportato l'elenco degli immobili di proprietà del Comune.

<b>Tabella 3: Elenco immobili di proprietà del Comune</b>				
<b>Edificio (Località)</b>	<b>Scarichi in pubblica fognatura</b>	<b>Impianti termici (potenza)</b>	<b>Attività sottoposta al Certificato Prevenzione Incendi</b>	<b>Presenza di apparecchiatura con gas ad effetto serra</b>
<i>Casa Comunale (Via Villa, 1)</i>	Si	Caldaia a GPL (30,1 kW)	Attività 4/B	NO

## IL SISTEMA DI GESTIONE AMBIENTALE (SGA) DEL COMUNE

Il Sistema di Gestione Ambientale (SGA) è stato sviluppato coerentemente con i requisiti del Regolamento EMAS e della norma UNI EN ISO 14001:2015.

Nel dettaglio, l'implementazione del SGA è stata realizzata attraverso i seguenti passaggi fondamentali:

- realizzazione dell'analisi del contesto (ambientale, socio-economico, politico, etc..) in cui opera l'Ente, identificando e analizzando i fattori interni ed esterni capaci di determinare un'influenza sugli esiti previsti per il proprio SGA;
- determinazione delle esigenze e delle aspettative delle parti interessate individuate, che risultano rilevanti al fine del SGA;
- determinazione dei rischi e delle opportunità correlate agli aspetti ambientali, agli obblighi di conformità, ai fattori interni ed esterni ed alle esigenze ed aspettative delle parti interessate;
- aggiornamento del proprio SGA e connessa documentazione (Politica Ambientale, Analisi Ambientale, etc.), in conformità con quanto richiesto dalla nuova norma e in relazione a quanto emerso dall'analisi del contesto e delle esigenze ed aspettative delle parti interessate.

Il SGA prevede l'effettuazione ed il periodico aggiornamento del Rapporto di analisi ambientale, volto ad individuare e caratterizzare gli aspetti ambientali correlati alle attività svolte presso il Comune.

Gli aspetti ambientali presi in considerazione sono i seguenti (in grassetto quelli considerati significativi; in estrema sintesi la significatività è stata assegnata qualora esistano, per il Comune, requisiti volontari e/o cogenti pertinenti l'aspetto ambientale):

- Emissioni in atmosfera;
- Scarichi nelle acque;
- **Produzione, riciclaggio, riutilizzo, trasporto e smaltimento di rifiuti solidi e altri tipi di rifiuti, in particolare di quelli pericolosi;**
- Uso e contaminazione del suolo;
- **Uso di risorse naturali e di materie prime (acqua, energia elettrica, carburanti, materie prime);**
- Questioni locali (rumore, odore, presenza di sostanze nocive, impatto visivo, inquinamento elettromagnetico);
- Aspetti legati ai trasporti (sia per i beni che per i servizi);
- **Rischi di incidenti ambientali e possibili situazioni di emergenza;**
- Effetti sulla biodiversità.

Nell'ambito del Sistema di Gestione Ambientale il documento di Politica Ambientale (PA) fornisce all'intera organizzazione una guida per introdurre e migliorare il SGA in modo da conservare e potenzialmente migliorare le prestazioni ambientali legate alle attività svolte.

Di seguito si riporta il testo integrale del documento di Politica Ambientale, approvato con D.C.C. n° 16 del 23/07/2019.

## **Politica Ambientale**

### **Comune di TORRESINA**

Il Comune di Torresina, consapevole del ruolo istituzionale cui è chiamata la Pubblica Amministrazione, riconosce come prioritario l'impegno al rispetto dell'ambiente, nell'interesse di chi abita, lavora o usufruisce in ogni modo del territorio comunale. L'Amministrazione Comunale ritiene di fondamentale importanza adottare una politica di tutela e salvaguardia del proprio territorio al fine di migliorare le caratteristiche di pregio ambientale. Il Comune ha pertanto aderito al progetto del GAL Mongioie per l'implementazione di un Sistema di Gestione Ambientale, conforme ai requisiti del Regolamento EMAS, al fine di tradurre in azioni concrete tali proposte e rendere pubblico il proprio impegno a:

- mantenere la conformità di tutte le leggi, emanate ad ogni livello sovracomunale, vigenti in campo ambientale;
- perseguire il miglioramento continuo volto all'incremento delle proprie "prestazioni" ambientali;
- prevenire ogni forma di inquinamento adottando le migliori tecnologie economicamente disponibili;
- sviluppare politiche di gestione del territorio in grado di conciliare la valorizzazione e la salvaguardia delle risorse naturali con lo sviluppo economico e sociale della comunità.

In particolare il Comune per garantire il rispetto di tali principi si pone come obiettivi:

- valorizzare e tutelare le risorse ambientali presenti sul territorio con azioni volte ad incentivare una corretta fruizione da parte di cittadini e turisti;
- individuare ed implementare le opportune misure per minimizzare gli eventuali impatti ambientali ascrivibili a situazioni di emergenza a fronte di calamità naturali ed eventi antropici;
- promuovere fra la popolazione la cultura del risparmio delle risorse naturali e in generale della tutela e salvaguardia dell'ambiente;
- monitoraggio continuo delle possibili interazioni di attività e servizi comunali, con particolari attenzioni agli aspetti ambientali significativi;
- diffondere tra la cittadinanza, le imprese, gli enti locali e le associazioni che operano sul territorio i principi espressi nel presente documento di Politica Ambientale;
- garantire che tutti i dipendenti comprendano le proprie responsabilità in materia ambientale e l'importanza del proprio contributo nel rispettare e diffondere i principi espressi nel presente documento;
- controllo periodico sull'adeguatezza della Politica Ambientale e del Sistema di Gestione Ambientale adottati.

Il campo di applicazione del SGA comprende la *gestione delle attività e dei servizi svolti dall'Amministrazione tra i quali: pianificazione del territorio, gestione degli immobili comunali, dell'illuminazione pubblica, delle strade comunali e del verde urbano - indirizzo e controllo della gestione dei rifiuti solidi urbani e dell'igiene urbana, delle risorse idriche, della rete fognaria e della depurazione acque, della sorveglianza del territorio e della protezione civile.*

Torresina, li 24 giugno 2019

Il Sindaco

**Figura 3: Politica Ambientale del Comune di Torresina**



## SINTESI DATI QUANTITATIVI

Di seguito si riportano i dati quantitativi, aggiornati al 31 marzo 2021 ove non diversamente specificato, degli indicatori ritenuti rilevanti in merito alla gestione ambientale delle attività di competenza diretta o indiretta del Comune (consumo di risorse naturali, percentuali di raccolta differenziata, dati sulla qualità del servizio idrico integrato, etc.), con particolare riferimento agli indicatori chiave di cui all'All. IV del Regolamento EMAS 1221/2009 e s.m.i..

### MONITORAGGIO DELL'USO DELLE RISORSE NATURALI E DELLE EMISSIONI DI CO<sub>2</sub>

Di seguito, si riportano i dati relativi ai consumi di risorse naturali e alle emissioni di CO<sub>2</sub> da essi derivate, relativamente al periodo 2018 - 2021.

Attualmente gli edifici di proprietà comunale non dispongono di contatori per la rilevazione dei consumi di acqua.

Nel grafico seguente vengono presentati i dati relativi a:

- consumi di energia elettrica;
- consumi di combustibili per riscaldamento degli immobili comunali;
- carburante per automezzi.

I consumi sono stati desunti dalle fatturazioni effettuate dalle società erogatrici del servizio nel periodo.

Viene inoltre riportato l'andamento del consumo energetico totale rapportato al numero di abitanti del comune. Si specifica che è stato scelto quest'ultimo indicatore come fattore di rapporto poiché ritenuto maggiormente rappresentativo della situazione, in quanto la maggior parte del consumo di energia è legato all'energia elettrica per l'illuminazione pubblica.

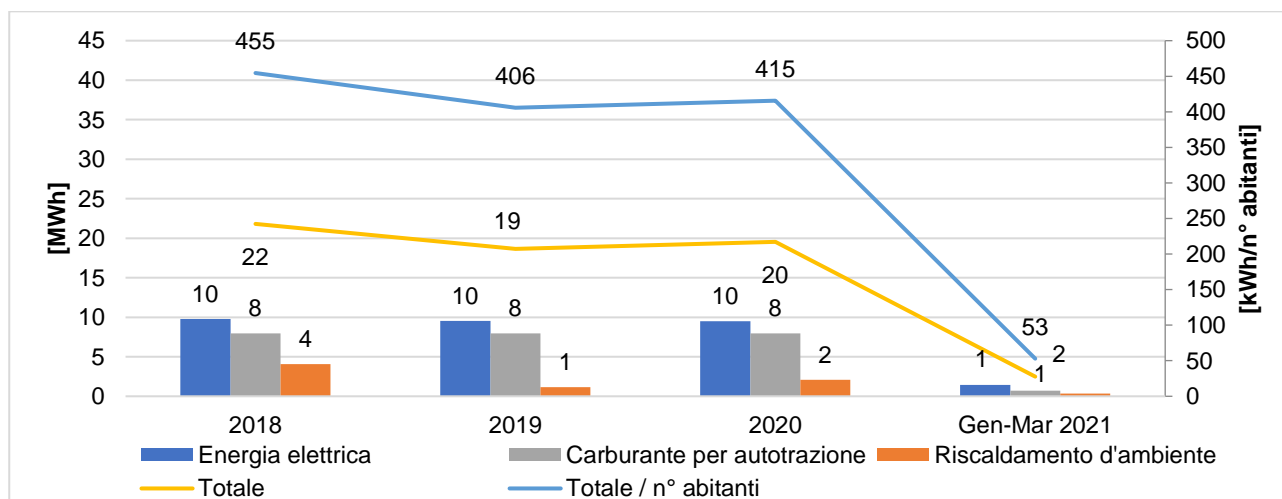

**Grafico 1:** Andamento dei consumi energetici del Comune nel periodo 2018 – 2021

Come si può notare dal Grafico i consumi energetici seguono un andamento piuttosto costante nel triennio 2018-2020, posizionandosi attorno ad un valore di circa 20 MWh.

I consumi di energia elettrica rappresentano la prima voce in ordine di importanza, seguiti dai consumi di carburante per autotrazione e di combustibile per il riscaldamento.

I valori dei consumi riferiti al 2021 risultano allineati a quelli degli anni precedenti, i dati riferiti all'intero anno saranno pubblicati nei prossimi aggiornamenti annuali della presente Dichiarazione Ambientale.

Di seguito viene riportata la sintesi delle emissioni di anidride carbonica in atmosfera derivanti dal consumo di risorse energetiche, calcolate secondo i fattori di conversione pubblicati sul sito web del Ministero dell'Ambiente e della Tutela del Territorio e del Mare, che annualmente predispone la tabella dei parametri standard nazionali definiti sulla base dei coefficienti utilizzati per l'inventario delle emissioni di CO<sub>2</sub> nell'inventario nazionale UNFCCC.

Dato che il comune dispone di un impianto fotovoltaico per la produzione di energia elettrica, si indica anche il quantitativo di emissione di CO<sub>2</sub> equivalente evitato.

Tabella 4: Dati relativi alla produzione di CO <sub>2</sub> equivalente				
	2018	2019	2020	Marzo 2021
Emissione di CO <sub>2</sub> Prodotta [t]	5,30	4,38	4,32	0,56
Emissione di CO <sub>2</sub> Evitata [t]	0,71	0,77	1,03	0,12
Abitanti	48	46	47	47

I dati sono stati poi rapportati al numero di abitanti del comune; nel *Grafico 2* si evidenzia la performance ambientale totale dell'Amministrazione mostrando quanta CO<sub>2</sub> equivalente venga prodotta idealmente da ciascun cittadino.

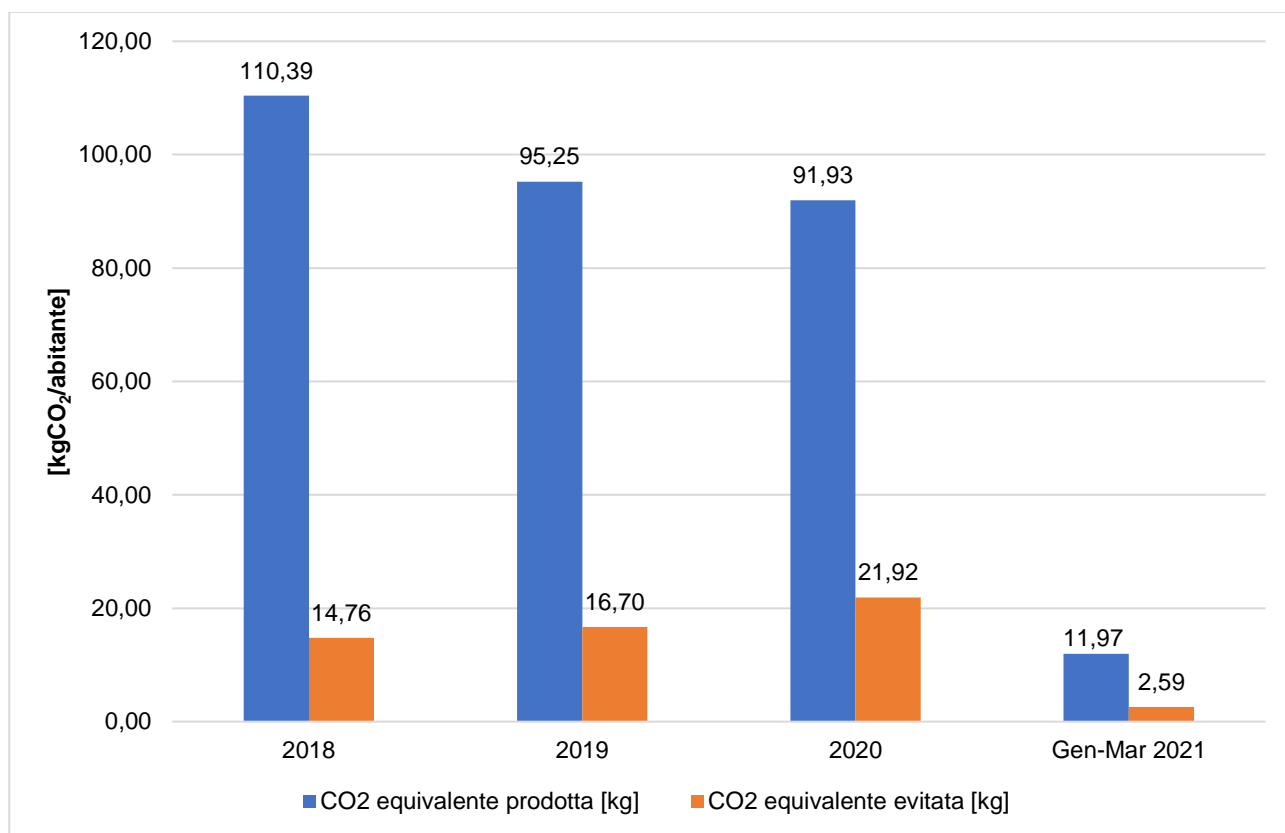

**Grafico 2:** Andamento delle emissioni di CO<sub>2</sub> equivalente pro capite nel periodo 2018 - 2021

Seguendo le indicazioni contenute nella decisione (UE) 2019/61 della commissione del 19 dicembre 2018 si sono inoltre identificati due indicatori settoriali legati alla tipologia di attività in questione (codice NACE 84).

Uno di questi è il consumo pro capite di energia elettrica per l'illuminazione pubblica rapportato al numero di abitanti; nel *Grafico 3* viene descritto l'andamento relativo al periodo 2018-2021.

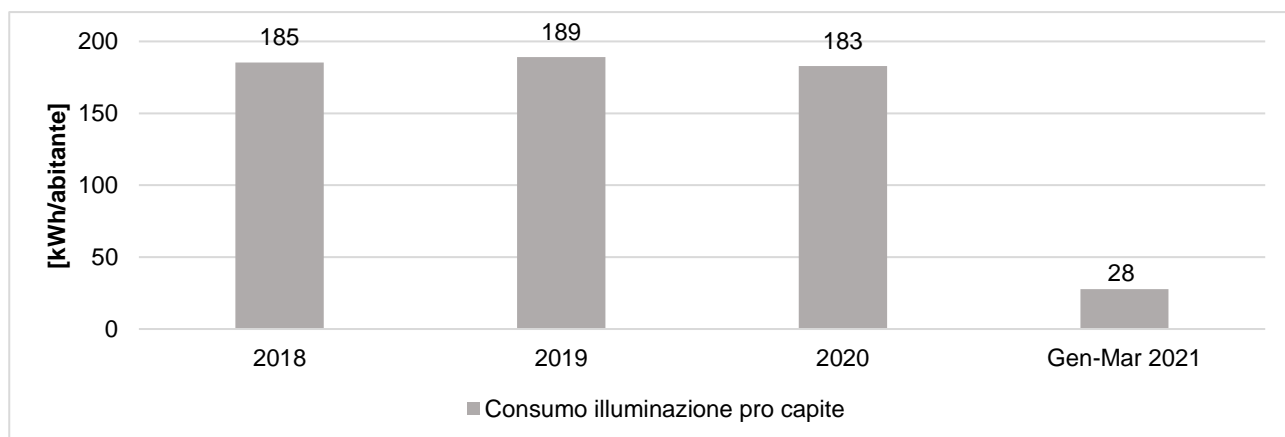

**Grafico 3:** Andamento del consumo pro capite di energia elettrica per l'illuminazione pubblica nel periodo 2018-2021

Si evidenzia come ci sia stato un incremento di consumo di energia elettrica nel 2020 per l'illuminazione pubblica, che appare confermato nel trend triennale.

Per descrivere il quantitativo di energia rinnovabile prodotta si è rapportato il dato di produzione degli impianti fotovoltaici comunali con i consumi elettrici degli edifici dell'amministrazione; nel grafico successivo si mostra l'andamento 2018-2020.

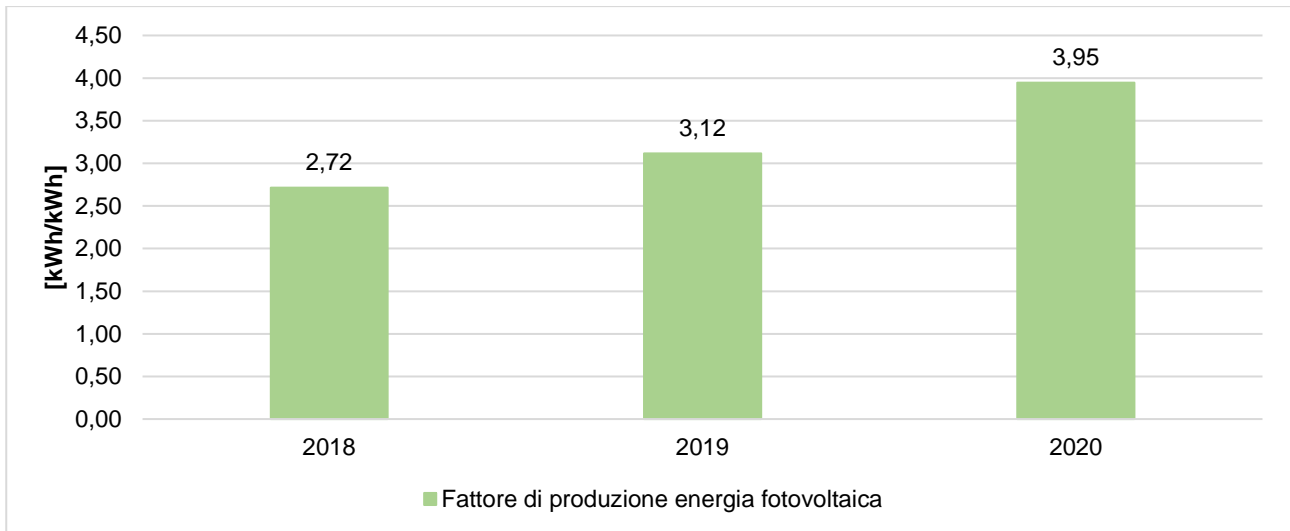

**Grafico 4:** Andamento del fattore di produzione di energia fotovoltaica nel periodo 2018-2020

Nel 2020 oltre il 395% dell'energia elettrica consumata dall'Amministrazione nei propri edifici è stata equilibrata da una parallela produzione di energia rinnovabile.

## PRODUZIONE DEI RIFIUTI

Per quanto riguarda i quantitativi di rifiuti prodotti e smaltiti nel Comune di Torresina si riporta nella seguente tabella un quadro riassuntivo riferito al periodo 2018-2020. Si sottolinea che i dati sono quelli approvati dalla Regione Piemonte Det. n° 520 del 31/10/2019 (anno 2018) e dalla Det. n° 646 del 16/11/2020 (anno 2019). Per i dati relativi all'anno 2020, i dati non sono ancora stati comunicati ufficialmente dalla Regione; si sono quindi utilizzati i quantitativi provvisori forniti dalla società consortile che gestisce la raccolta dei rifiuti. Inoltre, tali quantitativi non sono ancora disponibili per l'anno 2021 e verranno riportati nel prossimo aggiornamento della presente Dichiarazione Ambientale.

Per la scelta degli indicatori si è tenuto conto della Decisione (UE) 2020/519 della Commissione del 3 aprile 2020 relativa al documento di riferimento settoriale sulle migliori pratiche di gestione ambientale, sugli indicatori di prestazione ambientale settoriale e sugli esempi di eccellenza per il settore della gestione dei rifiuti a norma del regolamento (CE) n. 1221/2009 sull'adesione volontaria delle organizzazioni a un sistema comunitario di ecogestione e audit (EMAS).

<i>Tabella 5: Dati relativi alla produzione di rifiuti nel periodo 2018-2020</i>			
	2018	2019	2020
Produzione Totale [t]	16,3	17,1	19,173
Raccolta Differenziata [%]	56,0	57,4	64,3
PT pro capite prov. CN [kg/ab.]	517	521	-
PT pro capite comunale [kg/ab.]	341	371	408

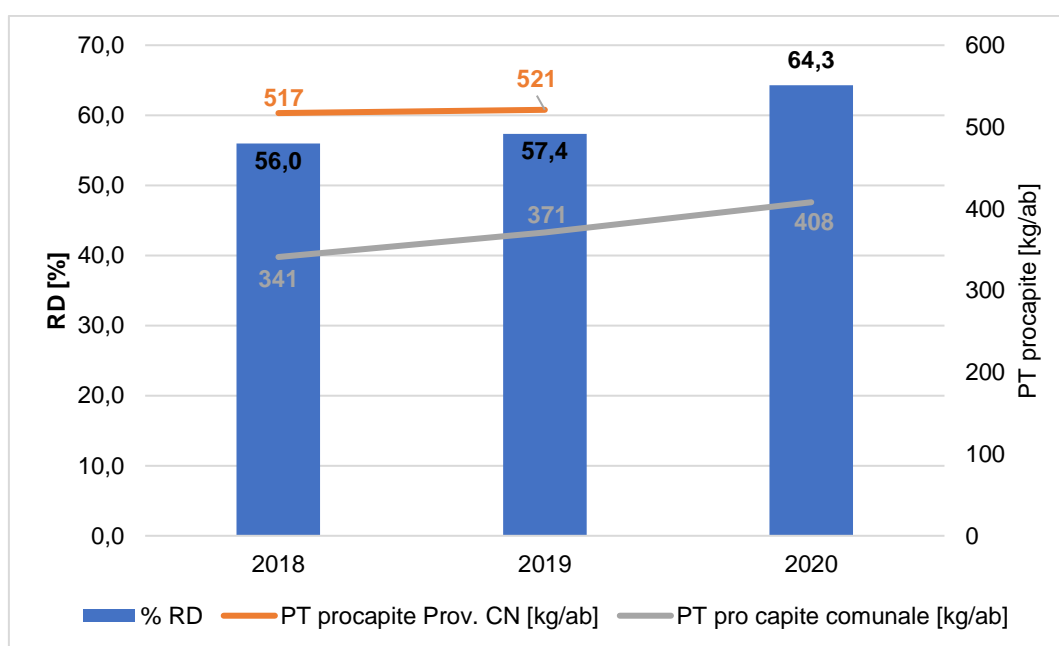

**Grafico 5:** Percentuale di raccolta differenziata e produzione totale pro capite di rifiuti nel periodo 2018 – 2020

La raccolta differenziata del Comune di Torresina è organizzata e gestita dal Consorzio ACEM, che gestisce il servizio in tutti i Comuni del GAL Mongioie aderenti al progetto EMAS.

Il benchmark di riferimento per la produzione totale pro capite, stabilito dalla Decisione (UE) 2020/519 della Commissione del 3 aprile 2020, è di 373,76 kg/ab, corrispondente al 75% della media nazionale di produzione di rifiuti urbani (fonte: <https://www.catasto-rifiuti.isprambiente.it/index.php?pg=nazione&width=1920&height=1080>).

La produzione totale di rifiuti pro capite è inferiore alla media provinciale: dai dati convalidati dalla Regione Piemonte relativi al 2019 risulta che la produzione media del Comune di Torresina sia di 371 kg/ab contro una media provinciale di 521 kg/ab; ad ulteriore conferma che una consistente porzione di rifiuti viene riutilizzata direttamente dai produttori, senza entrare nel circuito di smaltimento.

Per quanto ai rifiuti prodotti direttamente dalle attività comunali, essi possono derivare dalle attività di ufficio (carta, plastica, rifiuti indifferenziati, etc.) e dalle manutenzioni ordinarie e straordinarie (sfalci e potature, manutenzione patrimonio immobiliare, manutenzione viaria, etc.). Tali rifiuti, a seconda della loro tipologia, sono conferiti direttamente al servizio pubblico di raccolta ovvero gestiti direttamente dai manutentori e dagli affidatari che svolgono i servizi per conto del Comune.

## QUALITÀ ED EFFICIENZA DEL SERVIZIO IDRICO INTEGRATO

In questa sezione vengono riportate alcune informazioni in merito alla gestione del Servizio Idrico Integrato da parte della CALSO S.p.A.

### Acque destinate al consumo umano

La CALSO assicura la costante rispondenza dell'acqua erogata al punto di consegna alle caratteristiche delineate dalla normativa vigente (D. Lgs. 31/2001).

A titolo di esempio si riportano di seguito gli esiti delle analisi condotte dalla FLORAMO CORP. S.r.l. sui campioni prelevati presso l'acquedotto comunale in data 10/12/2020 (Rapporto di prova n° 2005253/5/LABF del 18/12/2020).

<b>Tabella 6: Riepilogo risultati analisi di potabilità delle acque</b>			
<b>Parametri</b>	<b>Unità di misura</b>	<b>Risultato</b>	<b>Valore limite</b>
Colore	sc.Pt/Co mg/l	0	-
Odore	T.dil. 25°C	0	-
Sapore	T.dil. 25°C	0	-
Torbidità	FTU	<0,4	-
Concentrazione di ioni idrogeno	pH	7,57	≥6,5 e ≤9,5
Conducibilità elettrica spec. a 20°C	μS/cm	182	2500
Ammoniaca	mg/l	<0,02	0,5
Cloruri (Cl)	mg/l	0,7	250

### Scarichi nelle acque

Le acque reflue urbane del Comune di Torresina vengono trattate in diversi impianti di depurazione, situati nelle località Assunta e Villa.

La CALSO provvede ai relativi adempimenti autorizzativi ed al periodico controllo dei requisiti di qualità fissati dalla normativa vigente in merito ai reflui convogliati presso gli impianti di trattamento.

Si riportano di seguito i risultati delle analisi condotte sui campioni prelevati presso gli impianti di trattamento in Località Assunta (Rapporto di prova n° 1904405/10/LABF del 18/11/2019).

<b>Tabella 7: Riepilogo risultati analisi di qualità dei reflui in uscita dalle fosse Imhoff</b>			
<b>Parametro</b>	<b>U.M.</b>	<b>Valore</b>	<b>Limiti All.1, L.R. 13/90</b>
<b>Impianto in Loc. Assunta</b>			
BOD <sub>5</sub>	mg O <sub>2</sub> /l	9	250
COD	mg O <sub>2</sub> /l	15	500
Solidi Sospesi Tot	mg/l	9	200

## FORME DI USO DEL SUOLO IN RELAZIONE ALLA BIODIVERSITÀ

Il comune gestisce il proprio territorio tramite gli strumenti urbanistici conformi alle normative nazionali e regionali.

La superficie edificata del Comune di Torresina misura circa 11 ha (corrispondente al 2,9% della superficie totale).

Nel territorio di Torresina non insistono Siti costituenti la Rete Natura 2000.

Il verde pubblico comunale si estende per 400 m<sup>2</sup>.

## EFFICIENZA DEI MATERIALI

L'Amministrazione comunale si impegna a coprire una parte del proprio fabbisogno annuale di beni con una quota di prodotti per i quali è garantito dai produttori un processo produttivo ecosostenibile e/o il rispetto di requisiti specifici di risparmio energetico.

In particolare le categorie di prodotti di maggior utilizzo secondo i criteri di cui sopra risultano:

- attrezzature informatiche (personal computer, stampanti, fotocopiatrici, etc.): il 100% delle nuove attrezzature informatiche acquistate/noleggiate rispetta i requisiti di contenimento dei consumi energetici (es. marchio Energy star, certificazione TCO, etc.);
- carta per copie: prodotta a partire da cellulosa originata da fibre vergini provenienti da boschi a gestione ambientalmente sostenibile (certificazione PEFC) o provvista di marchi ambientali come ECOLABEL EU, NORDIC SWAN, DER BLAUE ENGEL, ECFELEMENTAL CHLORINE FREE, etc.

**APPENDICE NORMATIVA**

L'Organizzazione dichiara di essere conforme a tutti gli obblighi applicabili in materia ambientale.

<b>Tabella 8: Principali riferimenti normativi rispettati dal Comune</b>		
<b>Riferimento normativo</b>	<b>Aspetto Ambientale</b>	<b>Attività</b>
D.lgs. 152/06 e s.m.i. – Art. 124	Scarichi nelle acque	Gestione autorizzativa degli scarichi
D.P.R. 16/04/2013, n. 74 e s.m.i.	Emissioni in atmosfera	Gestione e manutenzione delle strutture e degli impianti (impianti termici civili)
D.lgs. 152/06 e s.m.i. - Art. 284		
L.R. 13/2007 e s.m.i.		
D.P.R. n. 151/2011 e s.m.i.	Sicurezza antincendio	Tutte le attività condotte
D.M. 10/03/1998 e s.m.i. - Art. 4 UNI 9994 UN 9489		
D.lgs. 152/06 e s.m.i. - Art. 188		
D.lgs. 152/06 e s.m.i. - Art. 193	Produzione di rifiuti	Tutte le attività condotte
Decisione (UE) 2019/61 della commissione del 19 dicembre 2018 e s.m.i	Tutti gli aspetti ambientali delle attività condotte	Tutte le attività condotte
Regolamento (CE) n. 1221/2009 del Parlamento europeo e del Consiglio del 25 novembre 2009 e s.m.i	Tutti gli aspetti ambientali delle attività condotte	Tutte le attività condotte
Regolamento (UE) 2018/2026 della Commissione del 19 dicembre 2018 e s.m.i		

**OBIETTIVI AMBIENTALI**

Gli obiettivi ambientali costituiscono gli impegni di miglioramento che il Comune assume volontariamente al fine di dare seguito a quanto espresso nella Politica Ambientale. Essi specificano i campi di azione prioritari, perseguendo il mantenimento della conformità normativa e il miglioramento continuo delle prestazioni ambientali dell'organizzazione, specie per quanto riguarda gli aspetti ambientali valutati come significativi.

Di seguito si riporta una sintesi del completamento degli **obiettivi ambientali per il periodo 2018-2021**.

PROGRAMMA AMBIENTALE COMUNALE (2018-2021)									
N.	Aspetto Amb./ Politica Amb.	Obiettivo	Target	Responsabile	Indicatore/soglia attesa	Risorse	Scadenza	Stato di avanzamento giugno 2021	Completamento
1	Consumo di risorse naturali e materie prime	Restauro, valorizzazione e riqualificazione energetica della Confraternita di San Giovanni	Valorizzazione del bene storico attraverso la realizzazione di una sala polivalente a servizio del Comune e della popolazione.	RAD	% realizzazione progetto (100%)	292.800 € (possibili finanziamenti bancari)	2021		<b>ANNULLATO</b>
2			Interventi di riqualificazione energetica, comprensivi di nuovo impianto elettrico/illuminazione e climatizzazione/riscaldamento.	RAD	% realizzazione progetto (100%)	87.840 € (possibili finanziamenti bancari)	2021		<b>ANNULLATO</b>
3		Interventi di riqualificazione energetica dell'illuminazione pubblica comunale	Realizzazione di interventi di riqualificazione e risparmio energetico sulla rete comunale di illuminazione pubblica, attraverso la redistribuzione ed il cambio di tipologia dei punti luce, dotati tutti di armature a led per il contenimento dei consumi energetici e della dispersione della luce.	RAD	% realizzazione progetto (100%)	50.000 €	2021	Reperiti parte dei fondi per la realizzazione	<b>RIPROPOSTO</b>
4		Sviluppo sostenibile	Realizzazione di stazione di ricarica per e-bike e mezzi elettrici nella piazza comunale.	Realizzazione di una stazione di ricarica per e-bike e mezzi alimentati ad energia elettrica, dotata di n. 8 postazioni di stallo per e-bike e 2 postazioni integrate, con colonnina multimediale per infopoint e tettoia fotovoltaica a copertura.	RAD	% realizzazione progetto (100%)	390.400 €	2021	

PROGRAMMA AMBIENTALE COMUNALE (2018-2021)									
N.	Aspetto Amb./Politica Amb.	Obiettivo	Target	Responsabile	Indicatore/soglia attesa	Risorse	Scadenza	Stato di avanzamento giugno 2021	Completamento
5	Consumo di risorse naturali e materie prime	Restauro, valorizzazione e riqualificazione energetica del palazzo comunale	Interventi di riqualificazione del palazzo comunale.	RAD	% realizzazione progetto (100%)	40.000 €	2019	Lavori completati il 21/01/2020	<b>COMPLETATO (100%)</b>
6	Questioni locali: presenza di manufatti contenenti amianto	Bonifica di siti contenenti amianto	Lavori di manutenzione straordinaria cimitero (prevista la rimozione della copertura in eternit presente presso il cimitero)	RAD	% realizzazione progetto (100%)	50.000 €	2021	Lavori completati nel giugno 2021	<b>COMPLETATO (100%)</b>



Di seguito si riporta il nuovo Programma Ambientale con gli **obiettivi definiti per il triennio 2021-2024**. Lo stato di avanzamento dei singoli obiettivi verrà presentato nell'ambito degli aggiornamenti annuali della Dichiarazione Ambientale, ove potranno inoltre essere evidenziati eventuali obiettivi attualmente non quantificabili.

Si sottolinea che non sempre è possibile definire una periodicità di avanzamento annuale in quanto gli obiettivi sono condizionati dal reperimento dei fondi (partecipazione a bandi pubblici e privati, etc.).

PROGRAMMA AMBIENTALE COMUNALE (2021-2024)									
N.	Aspetto Amb./ Politica Amb.	Obiettivo	Target	Responsabile	Indicatore/soglia attesa	Risorse	Scadenza	Stato di avanzamento giugno 2021	Completamento
1	Consumo di risorse naturali e materie prime	Interventi di riqualificazione energetica dell'illuminazione pubblica comunale	Realizzazione di interventi di riqualificazione e risparmio energetico sulla rete comunale di illuminazione pubblica, attraverso la redistribuzione ed il cambio di tipologia dei punti luce, dotati tutti di armature a led per il contenimento dei consumi energetici e della dispersione della luce.	RAD	% realizzazione progetto (100%)	19.000 €	2022	Lavori aggiudicati	DA AVVIARE
2	Rischio di incidenti ambientali e di impatti sull'ambiente conseguenti, o potenzialmente conseguenti, agli incendi e alle situazioni di potenziale emergenza	Recupero viabilità e prevenzione rischio idrogeologico	Manutenzione straordinaria con miglioramento e messa in sicurezza strade	RAD	% realizzazione progetto (100%)	81.300,81 €	2022	Fondi stanziati a bilancio	DA AVVIARE
4	Consumo di risorse naturali e materie prime	Restauro, valorizzazione e riqualificazione energetica del palazzo comunale	Interventi di riqualificazione del palazzo comunale.	RAD	% realizzazione progetto (100%)	100.000 €	2022	Fondi stanziati a bilancio	DA AVVIARE