

COMUNE DI IGLIANO



DICHIARAZIONE AMBIENTALE 2021-2024

Dati aggiornati al 31/03/2021



EMAS

GESTIONE
AMBIENTALE
VERIFICATA
IT-001034

Il Comune di Igliano, al fine di dotarsi di un valido strumento operativo per la gestione delle proprie attività istituzionali e di quelle dei terzi operanti sul territorio di propria competenza, nonché di poter valutare e migliorare le proprie prestazioni ambientali in modo da garantire e promuovere la conoscenza, conservazione e valorizzazione degli aspetti naturalistici, territoriali e culturali dell'area protetta, ha strutturato un Sistema di Gestione Ambientale conforme ai requisiti del Regolamento EMAS.

La Dichiarazione Ambientale ed i relativi aggiornamenti costituiscono il principale strumento per la comunicazione al pubblico ed alle parti interessate di informazioni ambientali convalidate relative al miglioramento continuo delle prestazioni ambientali del Comune.

I dati contenuti nella presente Dichiarazione Ambientale sono aggiornati al 31/03/2021 (ove non diversamente specificato). Nella redazione si sono seguiti i requisiti previsti dal Regolamento (UE) 2018/2026 della Commissione del 19 dicembre 2018 che modifica l'allegato IV del Regolamento (CE) n. 1221/2009.

Validità e Convalida della Dichiarazione Ambientale

Il Verificatore Ambientale Accreditato RINA Services S.p.A. (IT-V-0002), ha verificato e convalidato la presente Dichiarazione Ambientale ai sensi del Regolamento EMAS, come attestato dal timbro riportato nel riquadro a destra.

Il Comune si impegna a trasmettere all'Organismo Competente gli aggiornamenti annuali successivi ed a metterli a disposizione del pubblico.

RINA	DIREZIONE GENERALE Via Corsica, 12 16128 GENOVA
CONVALIDA PER CONFORMITA' AL REGOLAMENTO CE N° 1221/2009 del 25.11.2009 (Accredитamento IT - V - 0002)	
N. 471	
Andrea Alloisio Certification Sector Manager	
	
RINA Services S.p.A.	
Genova, 29/09/2021	

INDICE

IL COMUNE IN BREVE	4
INQUADRAMENTO DEL COMUNE.....	5
IL SISTEMA DI GESTIONE AMBIENTALE (SGA) DEL COMUNE.....	7
SINTESI DATI QUANTITATIVI	9
MONITORAGGIO DELL'USO DELLE RISORSE NATURALI E DELLE EMISSIONI DI CO ₂	9
PRODUZIONE DEI RIFIUTI	11
QUALITÀ ED EFFICIENZA DEL SERVIZIO IDRICO INTEGRATO	12
FORME DI USO DEL SUOLO IN RELAZIONE ALLA BIODIVERSITÀ	12
EFFICIENZA DEI MATERIALI.....	12
APPENDICE NORMATIVA	13
OBIETTIVI AMBIENTALI	14

IL COMUNE IN BREVE

Comune: Igliano

Provincia: Cuneo

Superficie: 3,4 km²

Altitudine: 532 m s.l.m.

Popolazione residente: 64 (censimento ISTAT aggiornato al 01/01/2021)

Densità abitativa: 18,8 ab/km²

Principali frazioni: Costa e Langa



Figura 1: Inquadramento geografico

Aree di particolare interesse naturalistico: -

Indirizzo sede comunale: Piazza Baricalla 1, 12060 Igliano (CN)

Sito Internet: <http://www.comune.igliano.cn.it/>

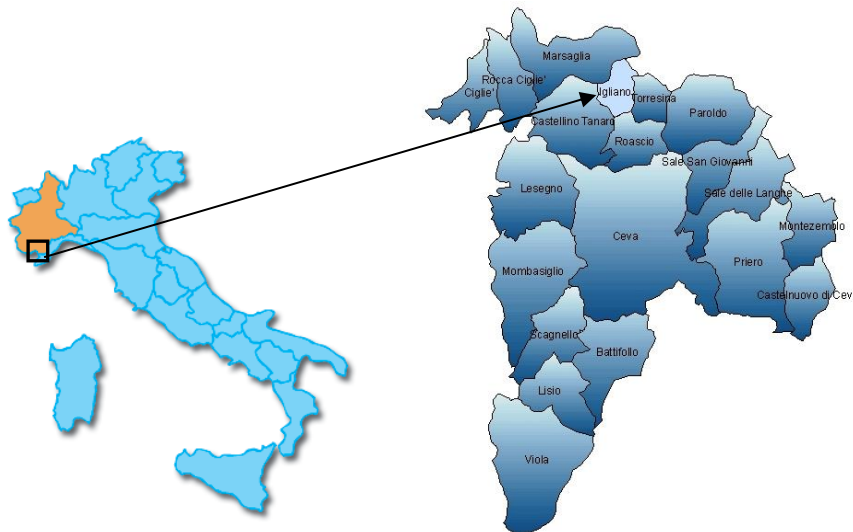
Contatti con il pubblico: Tel. 0174/785147
Fax 0174/785147
E-mail: igliano@interfree.it

Attività: Gestione delle attività e dei servizi svolti dall'Amministrazione tra i quali: pianificazione del territorio, trasporto scolastico, gestione degli immobili comunali, dell'illuminazione pubblica, delle strade comunali e del verde urbano - indirizzo e controllo della gestione dei rifiuti solidi urbani e dell'igiene urbana, delle risorse idriche, della rete fognaria e della depurazione acque, della sorveglianza del territorio e della protezione civile.

N° dipendenti: 2 dipendenti

Persona di riferimento: Sindaco

Settore di attività secondo la classificazione NACE: 84.11 (Attività generali della Pubblica Amministrazione)

INQUADRAMENTO DEL COMUNE

La struttura gestionale del Comune, compresa la gestione ambientale, è presentata nel seguente organigramma.



Figura 2: Organigramma gestionale ed ambientale del Comune di Igliano

Il Sindaco è il responsabile dell'amministrazione comunale e, in quanto tale, organo esecutivo del Comune; identifica l'Alta Direzione (AD) nell'ambito del Sistema di Gestione Ambientale (SGA).

I principali strumenti di pianificazione e gestione adottati dal Comune sono sintetizzati in Tabella 1 mentre la Tabella 2 presenta quali attività comunali sono svolte dal Comune e quali invece da enti terzi.

Tabella 1: Principali strumenti di pianificazione e gestione del Comune	
ATTO	NOTE
PIANO REGOLATORE GENERALE COMUNALE (PRGC)	- approvato con D.G.R. n. 72-00379 del 24/09/1985; - ultima variante generale approvata tramite D.C.C. n. 17 del 19/06/2017.
PIANO DI ZONIZZAZIONE ACUSTICA	- adottato con D.C.C. n. 18 del 22/09/2004; - Regolamento Comunale delle attività rumorose adottato con DCC n. 21 del 26/11/2007.
PIANO DI PROTEZIONE CIVILE	Piano Intercomunale di Protezione Civile adottato con DCC n. 7 del 14/05/2002.
REGOLAMENTO EDILIZIO	Regolamento Edilizio del Comune di Igliano approvato con DCC n. 8 del 13/04/2018.

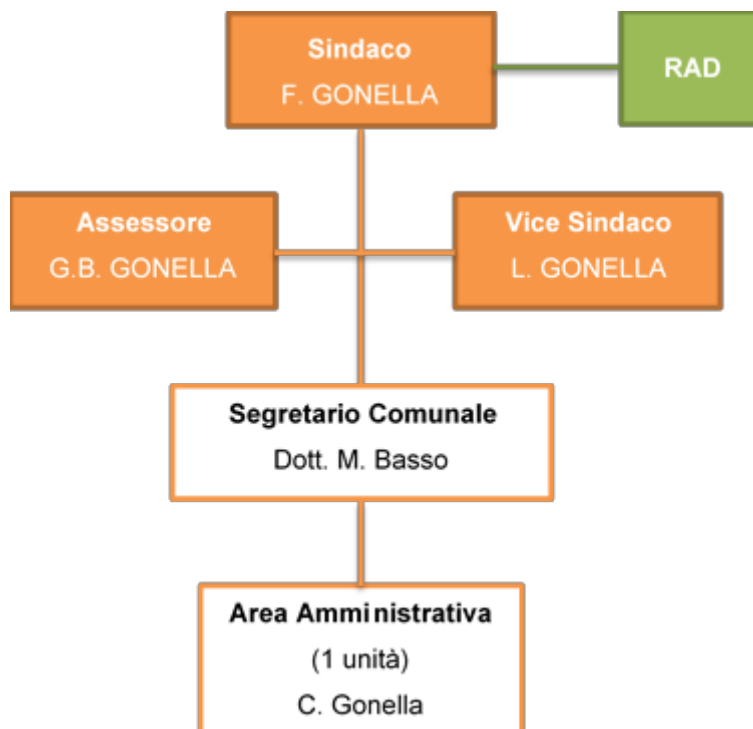
Tabella 2: Attività svolte dal Comune (dirette) e da terzi (indirette)	
ATTIVITÀ DIRETTE	ATTIVITÀ INDIRETTE
<i>Ufficio e pianificazione:</i> servizi anagrafici, elettorali, tributari, amministrativi, di programmazione del territorio e, in generale, servizi richiedenti operazioni d'ufficio e di sportello.	<i>Servizio Idrico Integrato (SII):</i> comprende il servizio di captazione, adduzione e distribuzione dell'acqua per uso civile, il servizio di fognatura e il servizio di depurazione degli scarichi idrici. Titolare di tale servizio è la CALSO S.p.A.
<i>Gestione, utilizzo e manutenzione di mezzi ed infrastrutture:</i> gestione, utilizzo e manutenzione degli edifici (si veda Tabella 3), dei mezzi e delle attrezzature di proprietà e/o gestiti dall'Amministrazione comunale, compresi i relativi impianti tecnologici.	<i>Servizio raccolta rifiuti:</i> comprende la raccolta e il trasporto dei Rifiuti Solidi Urbani (RSU) differenziati e indifferenziati sul territorio comunale. Titolare di tale servizio è la ACEM.
<i>Gestione della rete viaria, delle aree verdi e del patrimonio boschivo comunale</i>	<i>Trasporto scolastico</i>

Tabella 2: Attività svolte dal Comune (dirette) e da terzi (indirette)	
ATTIVITÀ DIRETTE	ATTIVITÀ INDIRETTE
<i>Illuminazione pubblica</i>	<i>Attività domestiche, industriali e commerciali</i>
<i>Gestione dei servizi cimiteriali</i>	<i>Gestione cantieri</i>

Nella tabella seguente è riportato l'elenco degli edifici di proprietà del Comune.

Tabella 3: Elenco immobili di proprietà del Comune				
Edificio (Località)	Scarichi in pubblica fognatura	Impianti termici (potenza)	Attività sottoposta al Certificato Prevenzione Incendi	Presenza di apparecchiatura con gas ad effetto serra
<i>Casa comunale (Piazza Baricalla 1)</i>	SI	Caldaia a GPL (24 kW)	SI 4.3/B (pratica 52053)	SI
<i>Edificio destinato ad ostello (Piazza Baricalla)</i>	SI	Caldaia a GPL (24 kW)	SI 4.3/B (pratica 52108)	SI

IL SISTEMA DI GESTIONE AMBIENTALE (SGA) DEL COMUNE

Il Sistema di Gestione Ambientale (SGA) è stato sviluppato coerentemente con i requisiti del Regolamento EMAS e della norma UNI EN ISO 14001:2015.

Nel dettaglio, l'implementazione del SGA è stata realizzata attraverso i seguenti passaggi fondamentali:

- realizzazione dell'analisi del contesto (ambientale, socio-economico, politico, etc..) in cui opera l'Ente, identificando e analizzando i fattori interni ed esterni capaci di determinare un'influenza sugli esiti previsti per il proprio SGA;
- determinazione delle esigenze e delle aspettative delle parti interessate individuate, che risultano rilevanti al fine del SGA.
- determinazione dei rischi e delle opportunità correlate agli aspetti ambientali, agli obblighi di conformità, ai fattori interni ed esterni ed alle esigenze ed aspettative delle parti interessate;
- aggiornamento del proprio SGA e connessa documentazione (Politica Ambientale, Analisi Ambientale, etc.), in conformità con quanto richiesto dalla nuova norma e in relazione a quanto emerso dall'analisi del contesto e delle esigenze ed aspettative delle parti interessate.

Il SGA prevede l'effettuazione ed il periodico aggiornamento del Rapporto di analisi ambientale, volto ad individuare e caratterizzare gli aspetti ambientali correlati alle attività svolte presso il Comune.

Gli aspetti ambientali presi in considerazione sono i seguenti (in grassetto quelli considerati significativi; in estrema sintesi la significatività è stata assegnata qualora esistano, per il Comune, requisiti volontari e/o cogenti pertinenti l'aspetto ambientale):

- Emissioni in atmosfera;
- Scarichi nelle acque;
- Produzione, riciclaggio, riutilizzo, trasporto e smaltimento di rifiuti solidi e altri tipi di rifiuti, in particolare di quelli pericolosi;
- Uso e contaminazione del suolo;
- **Uso di risorse naturali e di materie prime (acqua, energia elettrica, carburanti, materie prime);**
- Questioni locali (rumore, odore, presenza di sostanze nocive, impatto visivo, inquinamento elettromagnetico);
- Aspetti legati ai trasporti (sia per i beni che per i servizi);
- **Rischi di incidenti ambientali e possibili situazioni di emergenza;**
- Effetti sulla biodiversità.

Nell'ambito del Sistema di Gestione Ambientale il documento di Politica Ambientale (PA) fornisce all'intera organizzazione una guida per introdurre e migliorare il SGA in modo da conservare e potenzialmente migliorare le prestazioni ambientali legate alle attività svolte.

Di seguito si riporta il testo integrale del documento di Politica Ambientale, approvato con D.C.C. n° 24 del 24/07/2019.

Politica Ambientale

Comune di IGLIANO

Il Comune di IGLIANO, consapevole del ruolo istituzionale cui è chiamata la Pubblica Amministrazione, riconosce come prioritario l'impegno al rispetto dell'ambiente, nell'interesse di chi abita, lavora o usufruisce in ogni modo del territorio comunale. L'Amministrazione Comunale ritiene di fondamentale importanza adottare una politica di tutela e salvaguardia del proprio territorio al fine di migliorare le caratteristiche di pregio ambientale. Il Comune ha pertanto aderito al progetto del GAL Mongioie per l'implementazione di un Sistema di Gestione Ambientale, conforme ai requisiti del Regolamento EMAS, al fine di tradurre in azioni concrete tali proposte e rendere pubblico il proprio impegno a:

- mantenere la conformità di tutte le leggi, emanate ad ogni livello sovracomunale, vigenti in campo ambientale;
- perseguire il miglioramento continuo volto all'incremento delle proprie "prestazioni" ambientali;
- prevenire ogni forma di inquinamento adottando le migliori tecnologie economicamente disponibili;
- sviluppare politiche di gestione del territorio in grado di conciliare la valorizzazione e la salvaguardia delle risorse naturali con lo sviluppo economico e sociale della comunità.

In particolare il Comune per garantire il rispetto di tali principi si pone come obiettivi:

- valorizzare e tutelare le risorse ambientali presenti sul territorio con azioni volte ad incentivare una corretta fruizione da parte di cittadini e turisti;
- individuare ed implementare le opportune misure per minimizzare gli eventuali impatti ambientali ascrivibili a situazioni di emergenza a fronte di calamità naturali ed eventi antropici;
- promuovere fra la popolazione la cultura del risparmio delle risorse naturali e in generale della tutela e salvaguardia dell'ambiente;
- monitoraggio continuo delle possibili interazioni di attività e servizi comunali, con particolari attenzioni agli aspetti ambientali significativi;
- diffondere tra la cittadinanza, le imprese, gli enti locali e le associazioni che operano sul territorio i principi espressi nel presente documento di Politica Ambientale;
- garantire che tutti i dipendenti comprendano le proprie responsabilità in materia ambientale e l'importanza del proprio contributo nel rispettare e diffondere i principi espressi nel presente documento;
- controllo periodico sull'adeguatezza della Politica Ambientale e del Sistema di Gestione Ambientale adottati.

Il campo di applicazione del SGA comprende la *gestione delle attività e dei servizi svolti dall'Amministrazione tra i quali: pianificazione del territorio, gestione degli immobili comunali, dell'illuminazione pubblica, delle strade comunali e del verde urbano - indirizzo e controllo della gestione dei rifiuti solidi urbani e dell'igiene urbana, delle risorse idriche, della rete fognaria e della depurazione acque, della sorveglianza del territorio e della protezione civile.*

IGLIANO, li 28 giugno 2019



Il Sindaco
Gonella Flavio



Figura 3: Politica Ambientale del Comune di Igliano

SINTESI DATI QUANTITATIVI

Di seguito si riportano i dati quantitativi, aggiornati al 31 marzo 2021 ove non diversamente specificato, degli indicatori ritenuti rilevanti in merito alla gestione ambientale delle attività di competenza diretta o indiretta del Comune (consumo di risorse naturali, percentuali di raccolta differenziata, dati sulla qualità del servizio idrico integrato, etc.), con particolare riferimento agli indicatori chiave di cui all'All. IV del Regolamento EMAS 1221/2009 e s.m.i.

MONITORAGGIO DELL'USO DELLE RISORSE NATURALI E DELLE EMISSIONI DI CO₂

Di seguito, si riportano i dati relativi ai consumi di risorse naturali e alle emissioni di CO₂ da essi derivate, relativamente al periodo 2018 - 2021.

Attualmente gli edifici di proprietà comunale non dispongono di contatori per la rilevazione dei consumi di acqua.

Nel grafico seguente vengono presentati i dati relativi a:

- consumi di energia elettrica;
- consumi di combustibili per riscaldamento degli immobili comunali.

I consumi sono stati desunti dalla fatturazione effettuate dalle società erogatrici del servizio nel periodo.

Viene inoltre riportato l'andamento del consumo energetico totale rapportato al numero di abitanti del comune. Si specifica che è stato scelto quest'ultimo indicatore come fattore di rapporto poiché ritenuto maggiormente rappresentativo della situazione, in quanto la maggior parte del consumo di energia è legato all'energia elettrica per l'illuminazione pubblica.



Grafico 1: Andamento dei consumi energetici del Comune nel periodo 2018 - 2021

Nel 2020 i consumi di energia elettrica rappresentano la prima voce in ordine di importanza, distaccati da quelli di combustibile per riscaldamento.

Di seguito viene riportata la sintesi delle emissioni di anidride carbonica in atmosfera derivanti dal consumo di risorse energetiche, calcolate secondo i fattori di conversione pubblicati sul sito web del Ministero dell'Ambiente e della Tutela del Territorio e del Mare, che annualmente predispose la tabella dei parametri standard nazionali definiti sulla base dei coefficienti utilizzati per l'inventario delle emissioni di CO₂ nell'inventario nazionale UNFCCC.

Tabella 4: Dati relativi alla produzione di CO ₂ equivalente				
	2018	2019	2020	Gen-Mar 2021
Emissione di CO ₂ Prodotta [t]	13,41	12,86	12,12	3,49
Abitanti	65	66	64	64

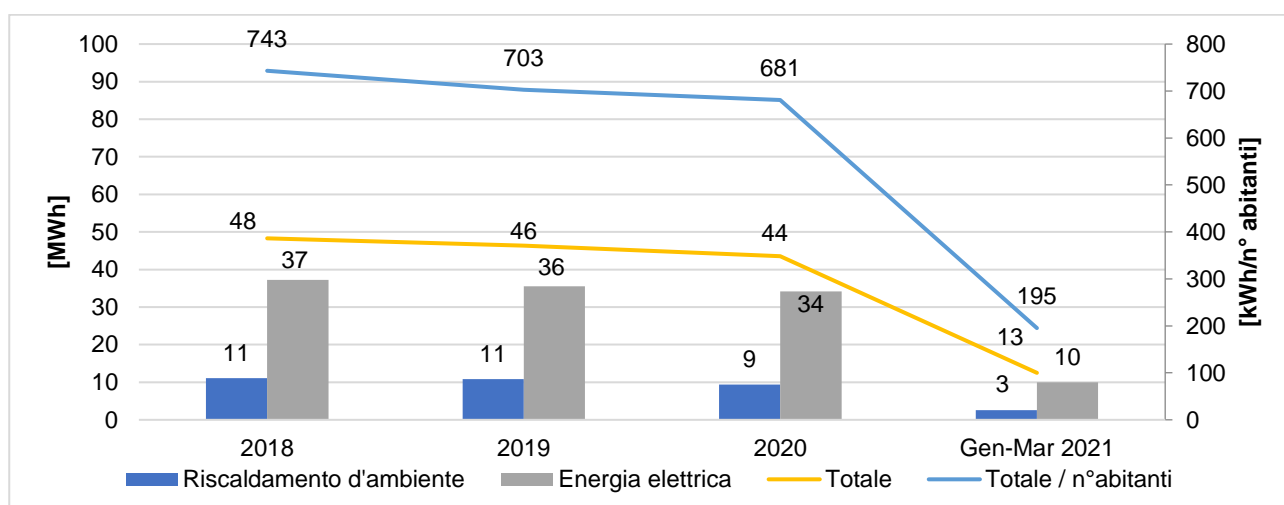
I dati sono stati poi rapportati al numero di abitanti del comune; nel *Grafico 2* si evidenzia la performance ambientale totale dell'Amministrazione mostrando quanta CO₂ equivalente venga prodotta idealmente da ciascun cittadino.



Grafico 2: Andamento delle emissioni di CO₂ equivalente pro capite nel periodo 2018-2021

Seguendo le indicazioni contenute nella decisione (UE) 2019/61 della commissione del 19 dicembre 2018 si è inoltre identificato un indicatore settoriale legato alla tipologia di attività in questione (codice NACE 84); si tratta del consumo pro capite di energia elettrica per l'illuminazione pubblica rapportato al numero di abitanti; nel *Grafico 3* viene descritto l'andamento relativo al periodo 2018-2021.

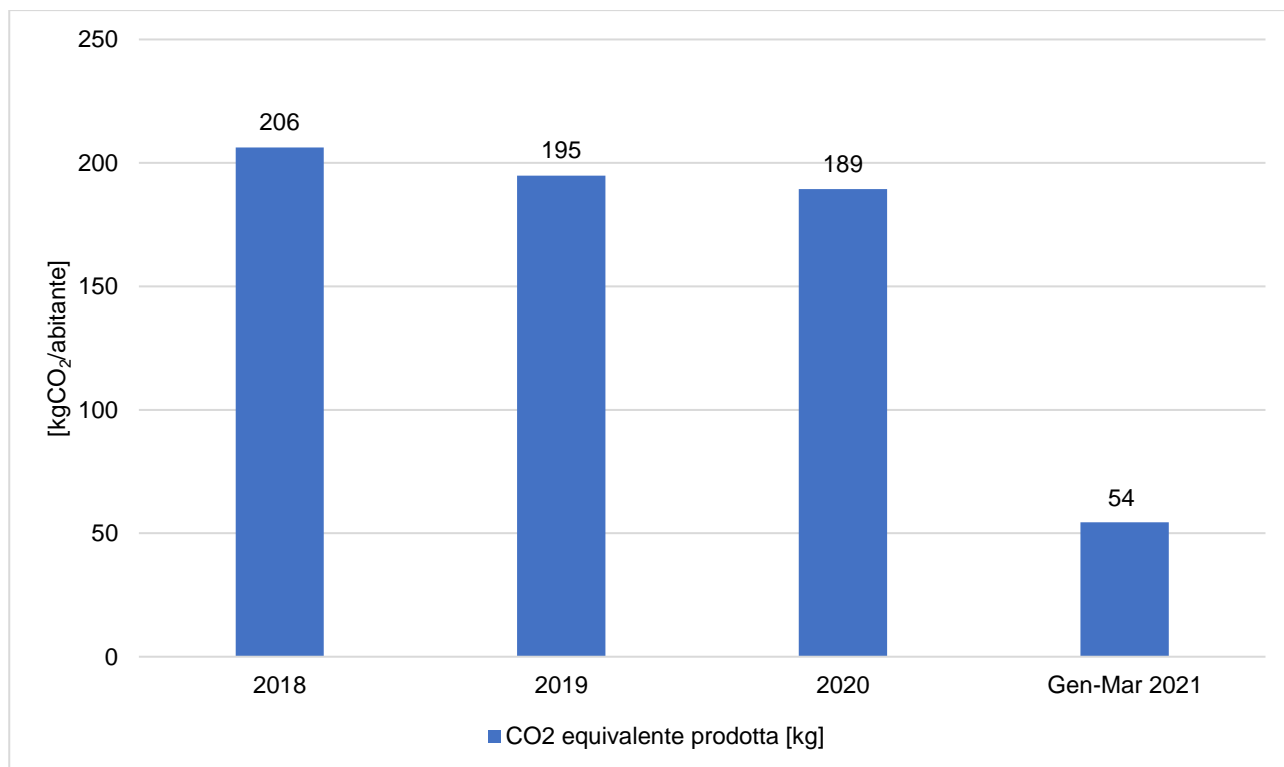

Grafico 3: Andamento del consumo pro capite di energia elettrica per l'illuminazione pubblica nel periodo 2018-2021

PRODUZIONE DEI RIFIUTI

Per quanto riguarda i quantitativi di rifiuti prodotti e smaltiti nel Comune di Igliano si riporta nella seguente tabella un quadro riassuntivo riferito al periodo 2018-2020. Si sottolinea che i dati sono quelli approvati dalla Regione Piemonte Det. n° 520 del 31/10/2019 (anno 2018) e dalla Det. n° 646 del 16/11/2020 (anno 2019). Per i dati relativi all'anno 2020, i dati non sono ancora stati comunicati ufficialmente dalla Regione; si sono quindi utilizzati i quantitativi provvisori forniti dalla società consortile che gestisce la raccolta dei rifiuti. Inoltre, tali quantitativi non sono ancora disponibili per l'anno 2021 e verranno riportati nel prossimo aggiornamento della presente Dichiarazione Ambientale.

Per la scelta degli indicatori si è tenuto conto della Decisione (UE) 2020/519 della Commissione del 3 aprile 2020 relativa al documento di riferimento settoriale sulle migliori pratiche di gestione ambientale, sugli indicatori di prestazione ambientale settoriale e sugli esempi di eccellenza per il settore della gestione dei rifiuti a norma del regolamento (CE) n. 1221/2009 sull'adesione volontaria delle organizzazioni a un sistema comunitario di ecogestione e audit (EMAS).

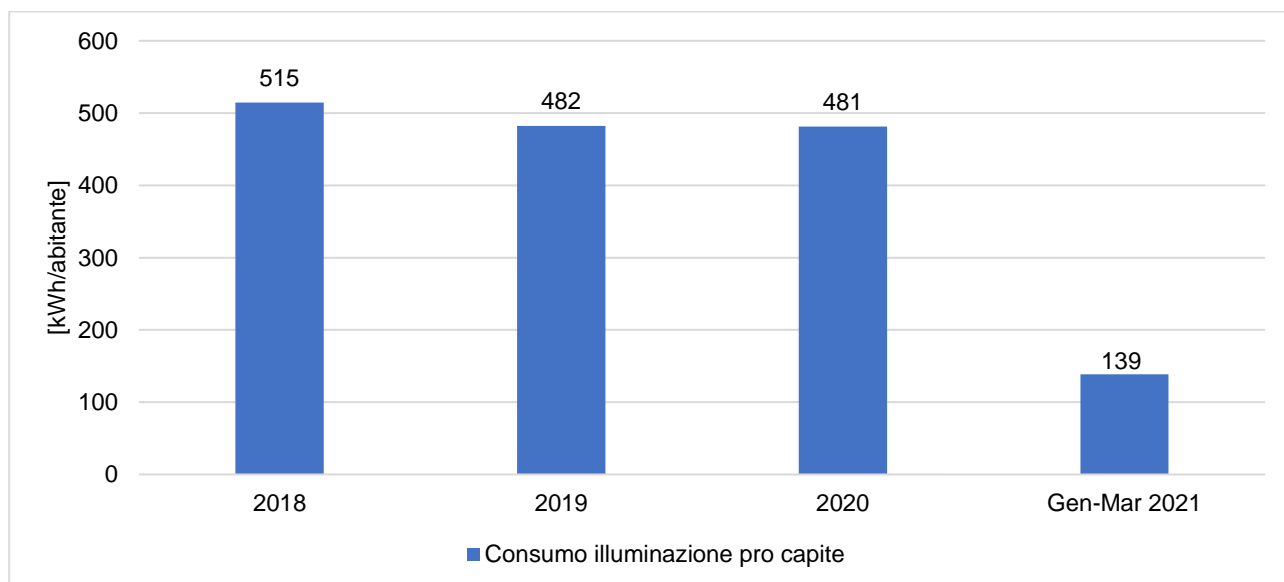
<i>Tabella 5: Dati relativi alla produzione di rifiuti nel periodo 2018-2020</i>			
	2018	2019	2020
Produzione Totale [t]	35,6	36,3	38,34
Raccolta Differenziata [%]	63,5	64,9	71,6
PT pro capite prov. CN [kg/ab.]	517	521	-
PT pro capite comunale [kg/ab.]	547	550	599



Grafico 4: Percentuale di raccolta differenziata e produzione totale pro capite di rifiuti nel periodo 2018 – 2020

La raccolta differenziata del Comune di Igliano è organizzata e gestita dal Consorzio ACEM, che gestisce il servizio in tutti i Comuni del GAL Mongioie aderenti al progetto EMAS.

I valori delle percentuali di raccolta differenziata evidenziano un andamento crescente.

Il benchmark di riferimento per la produzione totale pro capite, stabilito dalla Decisione (UE) 2020/519 della Commissione del 3 aprile 2020, è di 373,76 kg/ab, corrispondente al 75% della media nazionale di produzione di rifiuti urbani (fonte: <https://www.catasto-rifiuti.isprambiente.it/index.php?pg=nazione&width=1920&height=1080>).

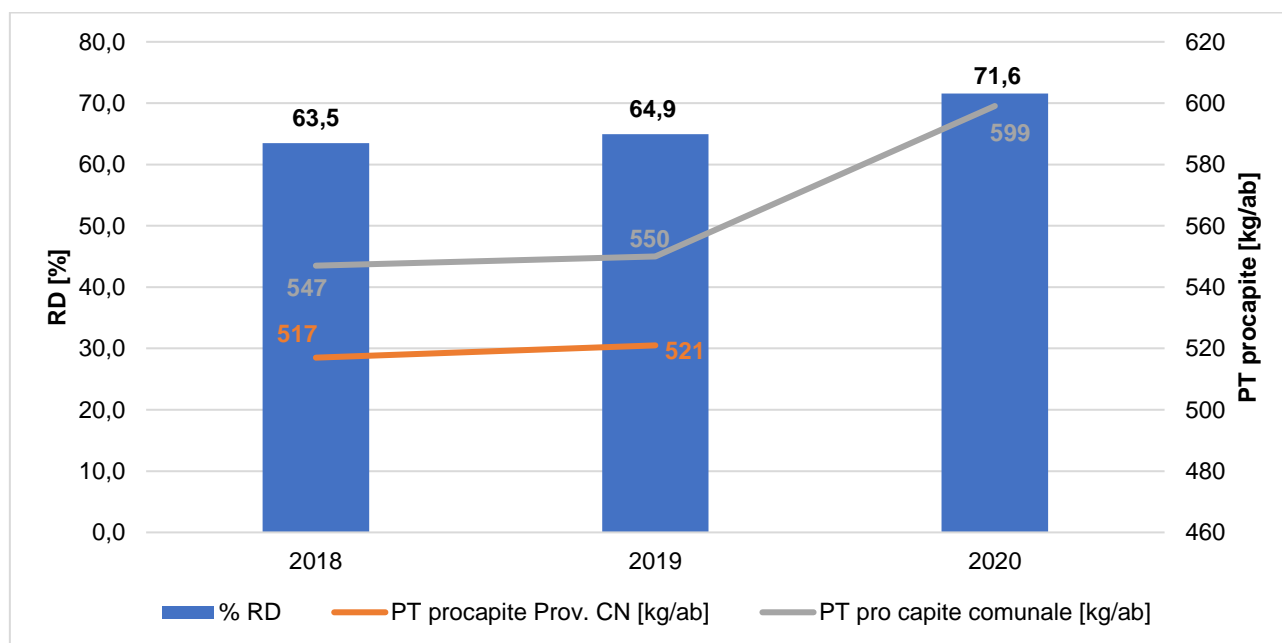
In quanto ai rifiuti prodotti direttamente dalle attività comunali, essi possono derivare dalle attività di ufficio (carta, plastica, rifiuti indifferenziati, etc.) e dalle manutenzioni ordinarie e straordinarie (sfalci e potature, manutenzione patrimonio immobiliare, manutenzione viaria, etc.). Tali rifiuti, a seconda della loro tipologia, sono conferiti direttamente al servizio pubblico di raccolta ovvero gestiti direttamente dai manutentori e dagli affidatari che svolgono i servizi per conto del Comune.

QUALITÀ ED EFFICIENZA DEL SERVIZIO IDRICO INTEGRATO

In questa sezione vengono riportate alcune informazioni in merito alla gestione del Servizio Idrico Integrato da parte della CALSO S.p.A.

Acque destinate al consumo umano

La CALSO assicura la costante rispondenza dell'acqua erogata al punto di consegna alle caratteristiche delineate dalla normativa vigente (D. Lgs. 31/2001).

A titolo di esempio si riportano di seguito gli esiti delle analisi condotte dalla FLORAMO CORP. S.r.l. sui campioni prelevati presso l'acquedotto comunale in data 10/12/2020 (Rapporto di prova n° 2005253/15/LABF del 18/12/2020).

Tabella 6: Riepilogo risultati analisi di potabilità delle acque			
Parametri	Unità di misura	Risultato	Valore limite
Colore	sc.Pt/Co mg/l	0	-
Odore	T.dil. 25°C	0	-
Sapore	T.dil. 25°C	0	-
Torbidità	FTU	<0,4	-
Concentrazione di ioni idrogeno	pH	7,74	≥6,5 e ≤9,5
Conducibilità elettrica spec. a 20°C	μS/cm	563	2500
Ammoniaca	mg/l	0,02	0,5
Cloruri (Cl)	mg/l	3,2	250

Scarichi nelle acque

Le acque reflue urbane del Comune di Igliano vengono trattate in diversi impianti di depurazione, situati nelle località Langa di Mezzo, Cusina, Langa San Sebastiano e Carbonera.

La CALSO provvede ai relativi adempimenti autorizzativi ed al periodico controllo dei requisiti di qualità fissati dalla normativa vigente in merito ai reflui convogliati presso gli impianti di trattamento.

Si riportano di seguito i risultati delle analisi condotte sui campioni prelevati presso gli impianti di trattamento in Località Carbonera (Rapporto di prova n° 1901742/8/LABF del 15/05/2019).

Tabella 7: Riepilogo risultati analisi di qualità dei reflui in uscita dalle fosse Imhoff			
Parametro	U.M.	Valore	Limiti All.1, L.R. 13/90
Impianto in Loc. Carbonera			
BOD ₅	mg O ₂ /l	9	250
COD	mg O ₂ /l	51	500
Solidi Sospesi Tot	mg/l	12	200

FORME DI USO DEL SUOLO IN RELAZIONE ALLA BIODIVERSITÀ

Il comune gestisce il proprio territorio tramite gli strumenti urbanistici conformi alle normative nazionali e regionali.

La superficie edificata del Comune di Igliano misura circa 19 ha (corrispondente al 5,7% della superficie totale).

Nel territorio di Igliano non insistono Siti costituenti la Rete Natura 2000.

Il verde pubblico comunale ha una estensione pari a 500m².

EFFICIENZA DEI MATERIALI

L'Amministrazione comunale si impegna a coprire una parte del proprio fabbisogno annuale di beni con una quota di prodotti per i quali è garantito dai produttori un processo produttivo ecosostenibile e/o il rispetto di requisiti specifici di risparmio energetico.

In particolare le categorie di prodotti di maggior utilizzo secondo i criteri di cui sopra risultano:

- attrezzature informatiche (personal computer, stampanti, fotocopiatrici, etc.): il 100% delle nuove attrezzature informatiche acquistate/holeggiate rispetta i requisiti di contenimento dei consumi energetici (es. marchio Energy star, certificazione TCO, etc.);
- carta per copie: prodotta a partire da cellulosa originata da fibre vergini provenienti da boschi a gestione ambientalmente sostenibile (certificazione PEFC) o provvista di marchi ambientali come ECOLABEL EU, NORDIC SWAN, DER BLAUE ENGEL, ECFELEMENTAL CHLORINE FREE, etc.

APPENDICE NORMATIVA

L'Organizzazione dichiara di essere conforme a tutti gli obblighi applicabili in materia ambientale.

Tabella 8: Principali riferimenti normativi rispettati dal Comune		
Riferimento normativo	Aspetto Ambientale	Attività
D.lgs. 152/06 e s.m.i. – Art. 124	Scarichi nelle acque	Gestione autorizzativa degli scarichi
D.P.R. 16/04/2013, n. 74 e s.m.i.	Emissioni in atmosfera	Gestione e manutenzione delle strutture e degli impianti (impianti termici civili)
D.lgs. 152/06 e s.m.i. - Art. 284		
L.R. 13/2007 e s.m.i.	Consumo di energia	
D.P.R. n. 151/2011 e s.m.i.	Sicurezza antincendio	Tutte le attività condotte
D.M. 10/03/1998 e s.m.i. - Art. 4 UNI 9994 UN 9489		
D.lgs. 152/06 e s.m.i. - Art. 188	Produzione di rifiuti	Tutte le attività condotte
D.lgs. 152/06 e s.m.i. - Art. 193		
Decisione (UE) 2019/61 della commissione del 19 dicembre 2018 e s.m.i	Tutti gli aspetti ambientali delle attività condotte	Tutte le attività condotte
Regolamento (CE) n. 1221/2009 del Parlamento europeo e del Consiglio del 25 novembre 2009 e s.m.i	Tutti gli aspetti ambientali delle attività condotte	Tutte le attività condotte
Regolamento (UE) 2018/2026 della Commissione del 19 dicembre 2018 e s.m.i		

OBIETTIVI AMBIENTALI

Gli obiettivi ambientali costituiscono gli impegni di miglioramento che il Comune assume volontariamente al fine di dare seguito a quanto espresso nella Politica Ambientale. Essi specificano i campi di azione prioritari, perseguendo il mantenimento della conformità normativa e il miglioramento continuo delle prestazioni ambientali dell'organizzazione, specie per quanto riguarda gli aspetti ambientali valutati come significativi.

Di seguito si riporta una sintesi del completamento degli **obiettivi ambientali per il periodo 2018-2021**.

PROGRAMMA AMBIENTALE COMUNALE (2018-2021)									
N.	Aspetto Amb./ Politica Amb.	Obiettivo	Target	Resp.	Indicatore/soglia attesa	Risorse	Scadenza	Stato di avanzamento maggio 2021	Completamento
1	Rischio di incidenti ambientali e di impatti sull'ambiente conseguenti, o potenzialmente conseguenti, agli incidenti e alle situazioni di potenziale emergenza	Lavori di messa in sicurezza del territorio e riduzione del rischio idrogeologico	Regimazione delle acque meteoriche o superficiali.	Ufficio tecnico	% realizzazione progetto (100%)	1.000.000 € di cui 719.250 € di lavori a base d'asta	2021	In attesa di finanziamento	RIPROPOSTO
2			Risagomatura e rimodellamento delle superfici di frana.	Ufficio Tecnico	% realizzazione progetto (100%)		2021	In attesa di finanziamento	RIPROPOSTO
3			Ripristino delle sedi stradali soggette a frane o a cedimenti.	Ufficio tecnico	% realizzazione progetto (100%)		2021	In attesa di finanziamento	RIPROPOSTO
4			Ricostruzione dei muri di contenimento in pietra a secco.	Ufficio tecnico	% realizzazione progetto (100%)	40.000 €	2021	Lavori completati il 25/10/2019	COMPLETATO (100%)
5	Consumo di risorse naturali e materie prime	Riqualificazione energetica de "La casa del Postiun" e "La casa di Battistin"	Recupero, ristrutturazione e riqualificazione energetica de "La casa del Postiun" e "La casa di Battistin"	Ufficio tecnico	% realizzazione progetto (100%)	600.000 € di cui 300.000 € già finanziate	2021	In fase di realizzazione	RIPROPOSTO
6	Consumo di risorse naturali e materie prime	Restauro e riqualificazione energetica della Ex Canonica	Interventi di restauro che contemplino l'utilizzo di fonti rinnovabili con ottimizzazione dei consumi energetici per la destinazione dell'Ex Canonica a piccola attività produttiva	Ufficio tecnico	% realizzazione progetto (100%)	200.000 €	2019	Non è stato possibile reperire i fondi necessari	ANNULLATO

PROGRAMMA AMBIENTALE COMUNALE (2018-2021)									
N.	Aspetto Amb./ Politica Amb.	Obiettivo	Target	Resp.	Indicatore/soglia attesa	Risorse	Scadenza	Stato di avanzamento maggio 2021	Completamento
7	Consumo di risorse naturali e materie prime	Riqualificazione energetica Palazzo Comunale	Lavori di riqualificazione energetica del Palazzo Comunale	Ufficio tecnico	% realizzazione progetto (100%)	133.218,80 € (fondi regionali) 33.307,70 € (fondi Conto Termico Statale) 8.000 € (fondi propri)	2021	Lavori completati il 24/09/2019	COMPLETATO (100%)
8		Riqualificazione energetica	Sostituzione caldaia con pompa di calore e installazione impianto fotovoltaico su edificio polivalente	Ufficio tecnico	% realizzazione progetto (100%)	50.000 €	2021	Lavori completati il 29/7/2020	COMPLETATO (100%)
9	Rischio di incidenti ambientali e di impatti sull'ambiente conseguenti, o potenzialmente conseguenti, agli incidenti e alle situazioni di potenziale emergenza	Lavori di messa in sicurezza del territorio e riduzione del rischio idrogeologico	Messa in sicurezza del patrimonio comunale (ripristino muro in seguito a frana) ed interventi volti allo sviluppo sostenibile (interventi di arredo urbano attivo e intelligente a basso impatto ambientale per la mitigazione del calore)	Ufficio tecnico	% realizzazione progetto (100%)	50.000 €	2021	Lavori completati il 15/1/2021	COMPLETATO (100%)

Di seguito si riporta il nuovo Programma Ambientale con gli **obiettivi definiti per il triennio 2021-2024**. Lo stato di avanzamento dei singoli obiettivi verrà presentato nell'ambito degli aggiornamenti annuali della Dichiarazione Ambientale, ove potranno inoltre essere evidenziati eventuali obiettivi attualmente non quantificabili. Si sottolinea che non sempre è possibile definire una periodicità di avanzamento annuale in quanto gli obiettivi sono condizionati dal reperimento dei fondi (partecipazione a bandi pubblici e privati, etc.).

PROGRAMMA AMBIENTALE COMUNALE (2021-2024)									
N.	Aspetto Amb./ Politica Amb.	Obiettivo	Target	Resp.	Indicatore/soglia attesa	Risorse	Scadenza	Stato di avanzamento maggio 2021	Completamento
1	Rischio di incidenti ambientali e di impatti sull'ambiente conseguenti, o potenzialmente conseguenti, agli incidenti e alle situazioni di potenziale emergenza	Lavori di messa in sicurezza del territorio e riduzione del rischio idrogeologico	Regimazione delle acque meteoriche o superficiali.	Ufficio tecnico	% realizzazione progetto (100%)	1.000.000 € di cui 719.250 € di lavori a base d'asta	2021	In attesa di finanziamento	DA AVVIARE
2			Risagomatura e rimodellamento delle superfici di frana.	Ufficio Tecnico	% realizzazione progetto (100%)		2021	In attesa di finanziamento	DA AVVIARE
3			Ripristino delle sedi stradali soggette a frane o a cedimenti.	Ufficio tecnico	% realizzazione progetto (100%)		2021	In attesa di finanziamento	DA AVVIARE
4			Lavori di messa in sicurezza di strada Monastirola	Ufficio tecnico	% realizzazione progetto (100%)	81.300,81 €	2022	Progetto approvato	IN CORSO (10%)
5			Lavori di messa in sicurezza di piazza Baricalla	Ufficio tecnico	% realizzazione progetto (100%)	100.000 €	2023	Progetto in elaborazione	IN CORSO (5%)
6	Consumo di risorse naturali e materie prime	Riqualificazione energetica	Estensione dell'illuminazione pubblica comunale mediante lampade a risparmio energetico (LED)	Ufficio tecnico	% realizzazione progetto (100%)	19.000 €	2022	In fase di realizzazione	IN CORSO (15%)

PROGRAMMA AMBIENTALE COMUNALE (2021-2024)									
N.	Aspetto Amb./ Politica Amb.	Obiettivo	Target	Resp.	Indicatore/soglia attesa	Risorse	Scadenza	Stato di avanzamento maggio 2021	Completamento
7			Recupero, ristrutturazione e riqualificazione energetica de “La casa del Postiun” e “La casa di Battistin”	Ufficio tecnico	% realizzazione progetto (100%)	600.000 € di cui 300.000 € già finanziate	2021	In fase di realizzazione	IN CORSO (5%)