

COMUNE DI ALTO



DICHIARAZIONE AMBIENTALE 2021-2024

Dati aggiornati al 31/03/2021



EMAS

GESTIONE
AMBIENTALE
VERIFICATA
IT-001551

Il Comune di Alto, al fine di dotarsi di un valido strumento operativo per la gestione delle proprie attività istituzionali e di quelle dei terzi operanti sul territorio di propria competenza, nonché di poter valutare e migliorare le proprie prestazioni ambientali in modo da garantire e promuovere la conoscenza, conservazione e valorizzazione degli aspetti naturalistici, territoriali e culturali dell'area protetta, ha strutturato un Sistema di Gestione Ambientale conforme ai requisiti del Regolamento EMAS.

La Dichiarazione Ambientale ed i relativi aggiornamenti costituiscono il principale strumento per la comunicazione al pubblico ed alle parti interessate di informazioni ambientali convalidate relative al miglioramento continuo delle prestazioni ambientali del Comune.

I dati contenuti nella presente Dichiarazione Ambientale sono aggiornati al 31/03/2021 (ove non diversamente specificato); nella redazione si sono seguiti i requisiti previsti dal Regolamento (UE) 2018/2026 della Commissione del 19 dicembre 2018 che modifica l'allegato IV del Regolamento (CE) n. 1221/2009.

Validità e Convalida della Dichiarazione Ambientale

Il Verificatore Ambientale Accreditato RINA Services S.p.A. (IT-V-0002), ha verificato e convalidato la presente Dichiarazione Ambientale ai sensi del Regolamento EMAS, come attestato dal timbro riportato nel riquadro a destra.

Il Comune si impegna a trasmettere all'Organismo Competente gli aggiornamenti annuali successivi ed a metterli a disposizione del pubblico.

RINA	DIREZIONE GENERALE Via Corsica, 12 16128 GENOVA
CONVALIDA PER CONFORMITA' AL REGOLAMENTO CE N° 1221/2009 del 25.11.2009 (Accreditazione IT - V - 0002)	
N. 462	
Andrea Alloisio Certification Sector Manager	
	
RINA Services S.p.A.	
Genova, 23/09/2021	

INDICE

IL COMUNE IN BREVE	4
INQUADRAMENTO DEL COMUNE.....	5
IL SISTEMA DI GESTIONE AMBIENTALE (SGA) DEL COMUNE.....	7
SINTESI DATI QUANTITATIVI	9
MONITORAGGIO DELL'USO DELLE RISORSE NATURALI E DELLE EMISSIONI DI CO ₂	9
PRODUZIONE DEI RIFIUTI	11
QUALITÀ ED EFFICIENZA DEL SERVIZIO IDRICO INTEGRATO	12
FORME DI USO DEL SUOLO IN RELAZIONE ALLA BIODIVERSITÀ	12
EFFICIENZA DEI MATERIALI.....	13
APPENDICE NORMATIVA	13
OBIETTIVI AMBIENTALI	14

IL COMUNE IN BREVE

Comune: Alto

Provincia: Cuneo

Superficie: 7,58 km²

Altitudine: 650 m s.l.m.

Popolazione residente: 139 (censimento ISTAT aggiornato al 01/01/2021)

Densità abitativa: 18,34 ab/km²



Figura 1: Inquadramento geografico

Aree di particolare interesse naturalistico: parte del Comune rientra nella Zona di Protezione Speciale, ZPS, denominata "Alto Caprauna" (Cod. IT1160061)

Indirizzo sede comunale: Via Roma 1, 12070 Alto (CN)

Sito Internet: <http://www.comune.alto.cn.it/>

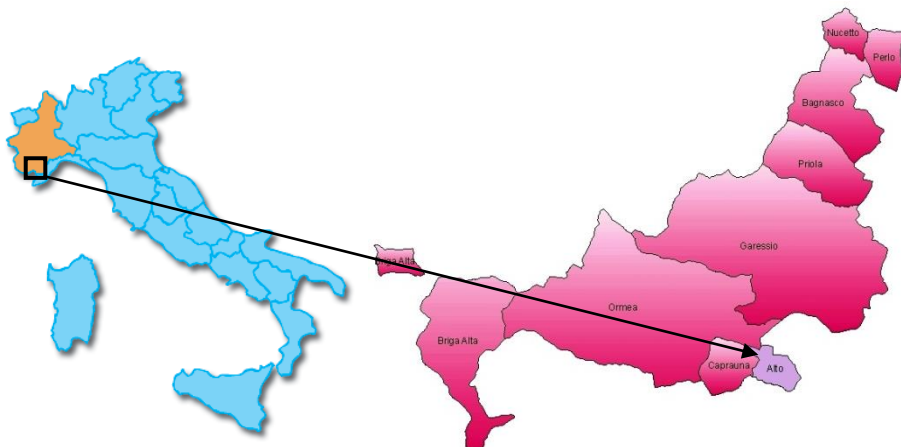
Contatti con il pubblico: Tel. 0174/391821

Fax 0174/391860

E-mail: alto@cert.ruparpiemonte.it

Attività: Gestione delle attività e dei servizi svolti dall'Amministrazione tra i quali: pianificazione del territorio, gestione degli immobili comunali, dell'illuminazione pubblica, delle strade comunali e del verde urbano - indirizzo e controllo della gestione dei rifiuti solidi urbani e dell'igiene urbana, delle risorse idriche, della rete fognaria e della depurazione acque, della sorveglianza del territorio e della protezione civile.

N° dipendenti: 3 dipendenti

Persona di riferimento: Sindaco

Settore di attività secondo la classificazione NACE: 84.11 (Attività generali della Pubblica Amministrazione)

INQUADRAMENTO DEL COMUNE

La struttura gestionale del Comune, compresa la gestione ambientale, è presentata nel seguente organigramma.



Figura 2: Organigramma gestionale ed ambientale del Comune di Alto

Il Sindaco è il responsabile dell'amministrazione comunale e, in quanto tale, organo esecutivo del Comune; identifica l'Alta Direzione (AD) nell'ambito del Sistema di Gestione Ambientale (SGA).

I principali strumenti di pianificazione e gestione adottati dal Comune sono sintetizzati in *Tabella 1* mentre la *Tabella 2* presenta quali attività comunali sono svolte dal Comune (dirette) e quali invece da enti terzi (indirette).

Tabella 1: Principali strumenti di pianificazione e gestione del Comune	
ATTO	NOTE
PIANO REGOLATORE GENERALE COMUNALE (PRGC)	- adottato con D.C.C. n. 2 del 3/01/1998; - approvato con D.G.R. n. 9-26300 del 09/03/1999; - ultima variante parziale n.6 (D.C.C. n. 17 del 29/07/2015).
PIANO DI ZONIZZAZIONE ACUSTICA	- adottato con D.C.C. n. 22 del 30/09/2004; - Regolamento Comunale delle attività rumorose adottato con DCC n. 30 del 20/11/2007
PIANO DI PROTEZIONE CIVILE	Piano Intercomunale di Protezione Civile adottato con DCC n. 26 del 28/11/2009.
REGOLAMENTO EDILIZIO	Regolamento Edilizio del Comune di Alto approvato con DCC n. 14 del 25/05/2018.
CATASTO INCENDI BOSCHIVI	Ultimo aggiornamento approvato con D.G.C. n° 37 del 29/07/2017

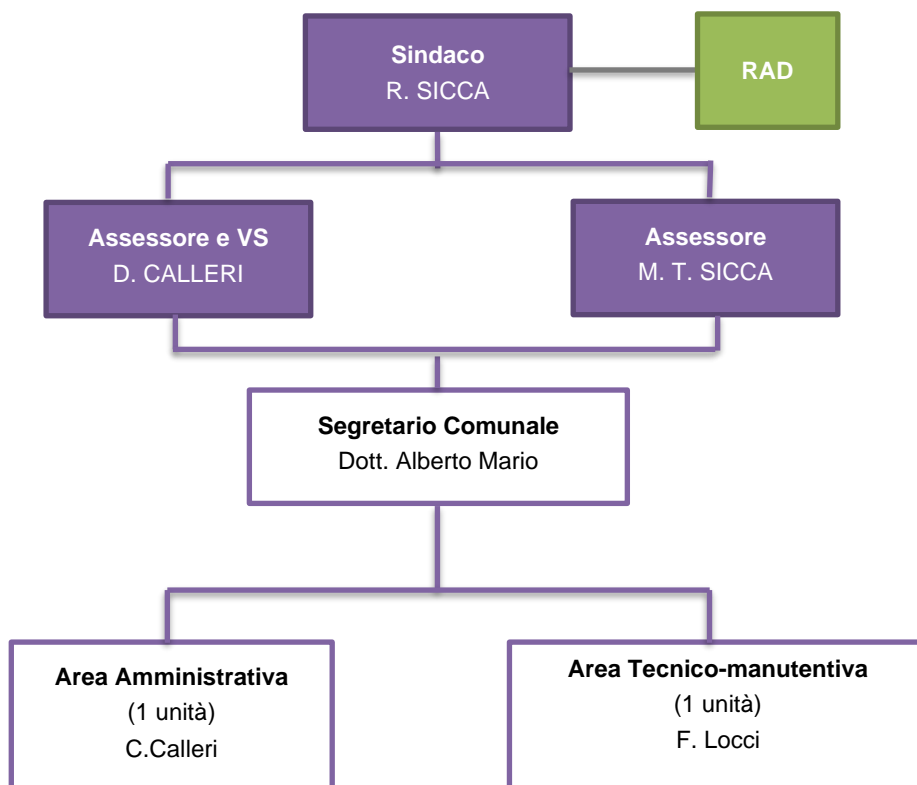
Tabella 2: Attività svolte dal Comune (dirette) e da terzi (indirette)	
ATTIVITÀ DIRETTE	ATTIVITÀ INDIRETTE
<i>Ufficio e pianificazione:</i> servizi anagrafici, elettorali, tributari, amministrativi, di programmazione del territorio e, in generale, servizi richiedenti operazioni d'ufficio e di sportello.	<i>Servizio Idrico Integrato (SII):</i> comprende il servizio di captazione, adduzione e distribuzione dell'acqua per uso civile, il servizio di fognatura e il servizio di depurazione degli scarichi idrici. Titolare di tale servizio è la A.C.D.A. S.p.A.
<i>Gestione, utilizzo e manutenzione di mezzi ed infrastrutture:</i> gestione, utilizzo e manutenzione degli edifici (si veda Tabella 3), dei mezzi e delle attrezzature di proprietà e/o gestiti dall'Amministrazione comunale, compresi i relativi impianti tecnologici.	<i>Servizio raccolta rifiuti:</i> comprende la raccolta e il trasporto dei Rifiuti Solidi Urbani (RSU) differenziati e indifferenziati sul territorio comunale. Titolare di tale servizio è la ACEM.

Tabella 2: Attività svolte dal Comune (dirette) e da terzi (indirette)	
ATTIVITÀ DIRETTE	ATTIVITÀ INDIRETTE
Gestione della rete viaria, delle aree verdi e del patrimonio boschivo comunale	Trasporto scolastico
Illuminazione pubblica	Attività domestiche, industriali e commerciali
Gestione dei servizi cimiteriali	Gestione cantieri

Nella tabella seguente è riportato l'elenco degli immobili di proprietà del Comune.

Tabella 3: Elenco immobili di proprietà del Comune				
Edificio (Località)	Scarichi in pubblica fognatura	Impianti termici (potenza)	Attività sottoposta al Certificato Prevenzione Incendi	Presenza di apparecchiatura con gas ad effetto serra
Edificio sede comunale	Si	Stufa a pellet (22 kW)	No	No
Edificio per ricettività extra alberghiera (Via Roma 2C)	Si	Caldaia a GPL (31,8 kW)	Attività 4.B	No
Sala polivalente (Via Roma 2A)	Si	No	No	Imp. cond. 2,2 kW 1,35 kg di R410A
Edificio comunale inutilizzato	Si	No	No	No
Edificio ex sede comunale (P.zza Caduti, 1)	Si	No	No	No
Fabbricato Loc. Cioso, (P.zza XXV Aprile, 1)	No	No	No	No
Garage Protezione Civile	No	No	No	No

IL SISTEMA DI GESTIONE AMBIENTALE (SGA) DEL COMUNE

Il Sistema di Gestione Ambientale (SGA) è stato sviluppato coerentemente con i requisiti del Regolamento EMAS e della norma UNI EN ISO 14001:2015.

Nel dettaglio, l'implementazione del SGA è stata realizzata attraverso i seguenti passaggi fondamentali:

- realizzazione dell'analisi del contesto (ambientale, socio-economico, politico, etc..) in cui opera l'Ente, identificando e analizzando i fattori interni ed esterni capaci di determinare un'influenza sugli esiti previsti per il proprio SGA;
- determinazione delle esigenze e delle aspettative delle parti interessate individuate, che risultano rilevanti al fine del SGA;
- determinazione dei rischi e delle opportunità correlate agli aspetti ambientali, agli obblighi di conformità, ai fattori interni ed esterni ed alle esigenze ed aspettative delle parti interessate;
- aggiornamento del proprio SGA e connessa documentazione (Politica Ambientale, Analisi Ambientale, etc.), in conformità con quanto richiesto dalla nuova norma e in relazione a quanto emerso dall'analisi del contesto e delle esigenze ed aspettative delle parti interessate.

Il SGA prevede l'effettuazione ed il periodico aggiornamento del Rapporto di analisi ambientale, volto ad individuare e caratterizzare gli aspetti ambientali correlati alle attività svolte presso il Comune.

Gli aspetti ambientali presi in considerazione sono i seguenti (in grassetto quelli considerati significativi; in estrema sintesi la significatività è stata assegnata qualora esistano, per il Comune, requisiti volontari e/o cogenti pertinenti l'aspetto ambientale):

- Emissioni in atmosfera;
- Scarichi nelle acque;
- **Produzione, riciclaggio, riutilizzo, trasporto e smaltimento di rifiuti solidi e altri tipi di rifiuti, in particolare di quelli pericolosi;**
- Uso e contaminazione del suolo;
- Uso di risorse naturali e di materie prime (acqua, energia elettrica, carburanti, materie prime);
- Questioni locali (rumore, odore, presenza di sostanze nocive, impatto visivo, inquinamento elettromagnetico);
- Aspetti legati ai trasporti (sia per i beni che per i servizi);
- **Rischi di incidenti ambientali e possibili situazioni di emergenza;**
- Effetti sulla biodiversità.

Nell'ambito del Sistema di Gestione Ambientale il documento di Politica Ambientale (PA) fornisce all'intera organizzazione una guida per introdurre e migliorare il SGA in modo da conservare e potenzialmente migliorare le prestazioni ambientali legate alle attività svolte.

Di seguito si riporta il testo integrale del documento di Politica Ambientale, approvato con D.C.C. n° 18 del 31/07/2018.

Politica Ambientale Comune di ALTO

Il Comune di ALTO, consapevole del ruolo istituzionale cui è chiamata la Pubblica Amministrazione, riconosce come prioritario l'impegno al rispetto dell'ambiente, nell'interesse di chi abita, lavora o usufruisce in ogni modo del territorio comunale. L'Amministrazione Comunale ritiene di fondamentale importanza adottare una politica di tutela e salvaguardia del proprio territorio al fine di migliorare le caratteristiche di pregio ambientale. Il Comune ha pertanto aderito al progetto del GAL Mongioie per l'implementazione di un Sistema di Gestione Ambientale, conforme ai requisiti del Regolamento EMAS, al fine di tradurre in azioni concrete tali proposte e rendere pubblico il proprio impegno a:

- mantenere la conformità di tutte le leggi, emanate ad ogni livello sovracomunale, vigenti in campo ambientale;
- perseguire il miglioramento continuo volto all'incremento delle proprie "prestazioni" ambientali;
- prevenire ogni forma di inquinamento adottando le migliori tecnologie economicamente disponibili;
- sviluppare politiche di gestione del territorio in grado di conciliare la valorizzazione e la salvaguardia delle risorse naturali con lo sviluppo economico e sociale della comunità.

In particolare il Comune per garantire il rispetto di tali principi si pone come obiettivi:

- valorizzare e tutelare le risorse ambientali presenti sul territorio con azioni volte ad incentivare una corretta fruizione da parte di cittadini e turisti;
- individuare ed implementare le opportune misure per minimizzare gli eventuali impatti ambientali ascrivibili a situazioni di emergenza a fronte di calamità naturali ed eventi antropici;
- promuovere fra la popolazione la cultura del risparmio delle risorse naturali e in generale della tutela e salvaguardia dell'ambiente;
- monitoraggio continuo delle possibili interazioni di attività e servizi comunali, con particolari attenzioni agli aspetti ambientali significativi;
- diffondere tra la cittadinanza, le imprese, gli enti locali e le associazioni che operano sul territorio i principi espressi nel presente documento di Politica Ambientale;
- garantire che tutti i dipendenti comprendano le proprie responsabilità in materia ambientale e l'importanza del proprio contributo nel rispettare e diffondere i principi espressi nel presente documento;
- controllo periodico sull'adeguatezza della Politica Ambientale e del Sistema di Gestione Ambientale adottati.

Il campo di applicazione del SGA comprende la *gestione delle attività e dei servizi svolti dall'Amministrazione tra i quali: pianificazione del territorio, gestione degli immobili comunali, dell'illuminazione pubblica, delle strade comunali e del verde urbano - indirizzo e controllo della gestione dei rifiuti solidi urbani e dell'igiene urbana, delle risorse idriche, della rete fognaria e della depurazione acque, della sorveglianza del territorio e della protezione civile.*

ALTO, lì 31 LUGLIO 2018

il Sindaco

Figura 3: Politica Ambientale del Comune di Alto

SINTESI DATI QUANTITATIVI

Di seguito si riportano i dati quantitativi, aggiornati al 31 Marzo 2021 ove non diversamente specificato, degli indicatori ritenuti rilevanti in merito alla gestione ambientale delle attività di competenza diretta o indiretta del Comune (consumo di risorse naturali, percentuali di raccolta differenziata, dati sulla qualità del servizio idrico integrato, etc.), con particolare riferimento agli indicatori chiave di cui all'All. IV del Regolamento EMAS 1221/2009 e s.m.i.

MONITORAGGIO DELL'USO DELLE RISORSE NATURALI E DELLE EMISSIONI DI CO₂

Di seguito, si riportano i dati relativi ai consumi di risorse naturali e le emissioni di CO₂ da essi derivate, relativamente al periodo 2018 – 2021.

Attualmente gli edifici di proprietà comunale non dispongono di contatori per la rilevazione dei consumi di acqua.

Nel grafico seguente vengono presentati i dati relativi a:

- consumi di energia elettrica degli immobili comunali;
- consumi di combustibili per riscaldamento degli immobili comunali;
- carburante per automezzi.

I consumi sono stati desunti dalla fatturazione effettuate dalle società erogatrici del servizio.

Viene inoltre indicato, nell'asse destro del grafico, il dato di consumo energetico totale rapportato al numero di abitanti del comune; si specifica che è stato scelto quest'ultimo indicatore tra quelli disponibili poiché ritenuto maggiormente rappresentativo della situazione.



Grafico 1: Andamento consumi di energia elettrica del Comune nel periodo 2018 – 2021

Come si può notare dal *Grafico 1*, i consumi energetici totali seguono un andamento piuttosto costante nel biennio 2018-2019 e subiscono un leggero calo nel 2020 legato alle conseguenze della pandemia COVID-19.

I consumi di energia elettrica rappresentano la prima voce in ordine di importanza in quanto costituiscono nel 2020 l'89% dei consumi totali, seguiti dai consumi di carburante per autotrazione (9%) e di combustibile per riscaldamento (2%).

I valori dei consumi riferiti al 2021 risultano allineati a quelli degli anni precedenti, i dati riferiti all'intero anno saranno pubblicati nei prossimi aggiornamenti annuali della presente Dichiarazione Ambientale.

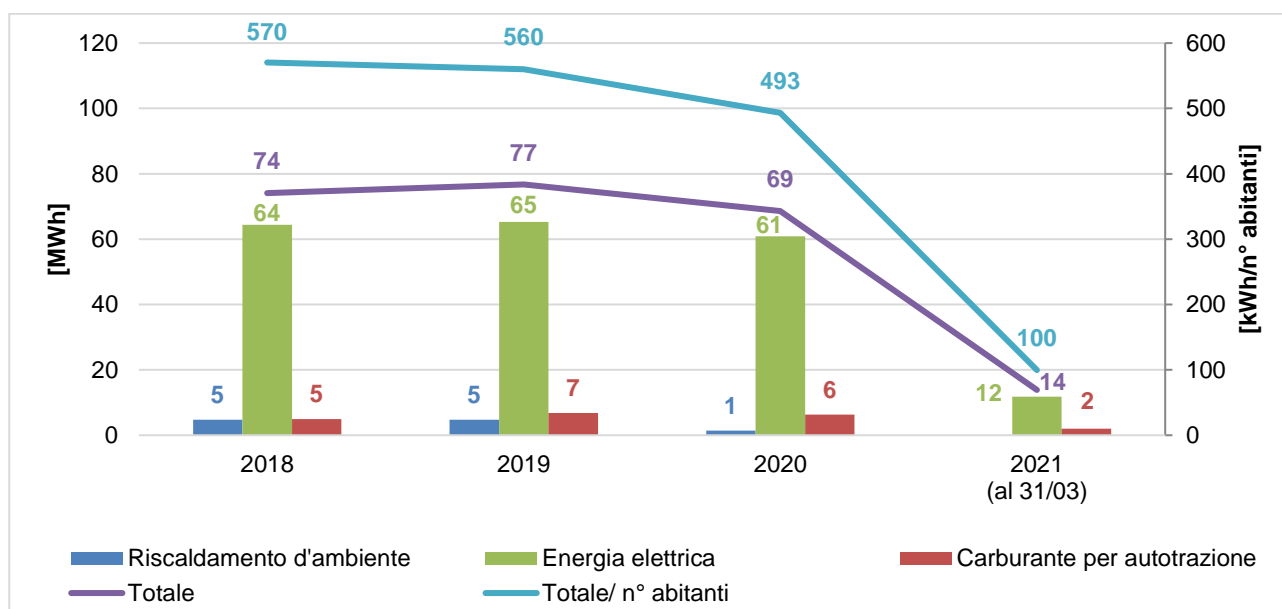
Di seguito viene riportata la sintesi delle emissioni di anidride carbonica in atmosfera derivanti dal consumo di risorse energetiche, calcolate secondo i fattori di conversione pubblicati sul sito web del Ministero dell'Ambiente e della Tutela del Territorio e del Mare, che annualmente predispone la tabella dei parametri standard nazionali definiti sulla base dei coefficienti utilizzati per l'inventario delle emissioni di CO₂ nell'inventario nazionale UNFCCC.

	2018	2019	2020	Gen-Mar 2021
Emissione di CO ₂ Prodotta [t]	20,00	20,71	19,31	3,97
Abitanti	130	130	130	139

I dati sono stati poi rapportati al numero di abitanti del comune; nel *Grafico 2* si evidenzia la performance ambientale totale dell'Amministrazione mostrando quanta CO₂ equivalente venga prodotta idealmente da ciascun cittadino.



Grafico 2: Andamento delle emissioni di CO₂ nel periodo 2018-2021

Nel 2020 le emissioni di CO₂ pro capite hanno subito un decremento rispetto al 2018-2019 imputabile principalmente all'aumento del numero di abitanti.

Seguendo le indicazioni contenute nella decisione (UE) 2019/61 della commissione del 19 dicembre 2018 si sono inoltre identificati due indicatori settoriali legati alla tipologia di attività in questione (codice NACE 84).

Uno di questi è il consumo pro capite di energia elettrica per l'illuminazione pubblica rapportato al numero di abitanti; nel *Grafico 3* viene descritto l'andamento relativo al periodo 2018-2021.

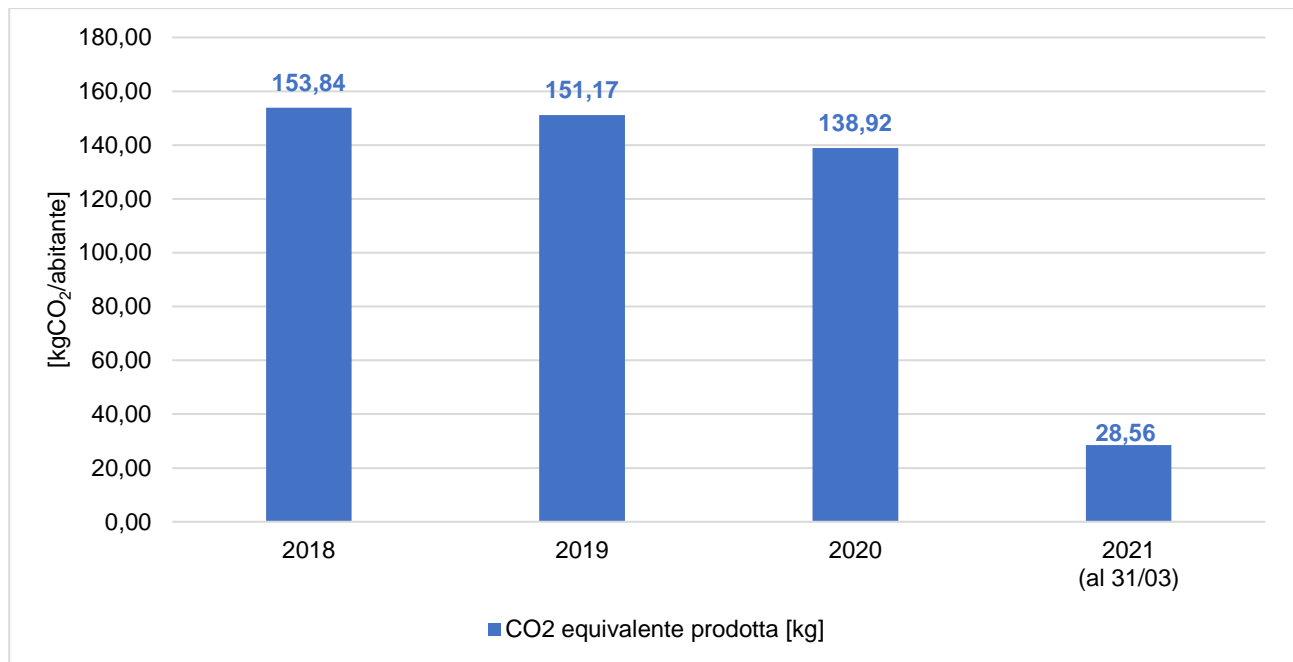

Grafico 3: Andamento del consumo pro capite di energia elettrica per l'illuminazione pubblica nel periodo 2018-2021

Nel periodo 2018-2021 questo fattore di illuminazione pubblica pro capite evidenzia un andamento altalenante, condizionato principalmente dall'aumento del numero di abitanti. Nei primi tre mesi del 2021 questo andamento sembra essere confermato, ma i dati effettivi relativi al 2021 verranno forniti nella prossima Dichiarazione Ambientale.

PRODUZIONE DEI RIFIUTI

Per quanto riguarda i quantitativi di rifiuti prodotti e smaltiti nel Comune di Alto si riporta nella seguente tabella un quadro riassuntivo riferito al periodo 2018-2020. Si sottolinea che i dati sono quelli approvati dalla Regione Piemonte dalla Det. n° 520 del 31/10/2019 (anno 2018) e dalla Det. n° 646 del 16/11/2020 (anno 2019). Per i dati relativi all'anno 2020, i dati non sono ancora stati comunicati ufficialmente dalla Regione; si sono quindi utilizzati i quantitativi provvisori forniti dalla società consortile che gestisce la raccolta dei rifiuti. Inoltre, tali quantitativi non sono ancora disponibili per l'anno 2021 e verranno riportati nel prossimo aggiornamento della presente Dichiarazione Ambientale.

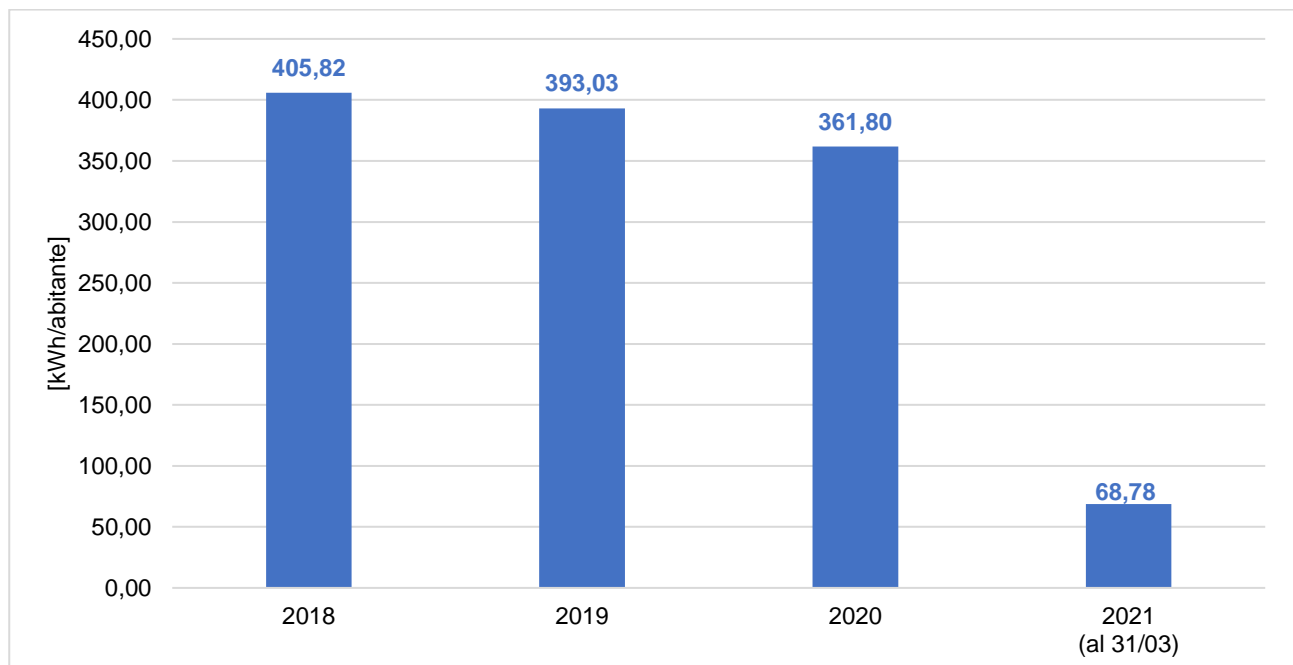
Per la scelta degli indicatori si è tenuto conto della Decisione (UE) 2020/519 della Commissione del 3 aprile 2020 relativa al documento di riferimento settoriale sulle migliori pratiche di gestione ambientale, sugli indicatori di prestazione ambientale settoriale e sugli esempi di eccellenza per il settore della gestione dei rifiuti a norma del regolamento (CE) n. 1221/2009 sull'adesione volontaria delle organizzazioni a un sistema comunitario di ecogestione e audit (EMAS).

	2018	2019	2020
Produzione Totale [t]	66,27	81,20	67,00
Raccolta Differenziata [%]	36,1	34,9	33,9
PT pro capite prov. CN [kg/ab.]	517	521	-
PT pro capite comunale [kg/ab.]	510	593	482



Grafico 3: Percentuale di raccolta differenziata e produzione totale pro capite di rifiuti nel periodo 2018 – 2020

La raccolta differenziata del Comune di Alto è organizzata e gestita dal Consorzio ACEM, che gestisce il servizio in tutti i Comuni del GAL Mongioie aderenti al progetto EMAS.

I valori delle percentuali di raccolta differenziata evidenziano un andamento decrescente, passando dal 36,1% del 2018 al 33,9% del 2020.

Si ritiene tuttavia che il dato più significativo per descrivere la gestione dei rifiuti del Comune sia il valore di produzione pro capite per via dei seguenti fattori:

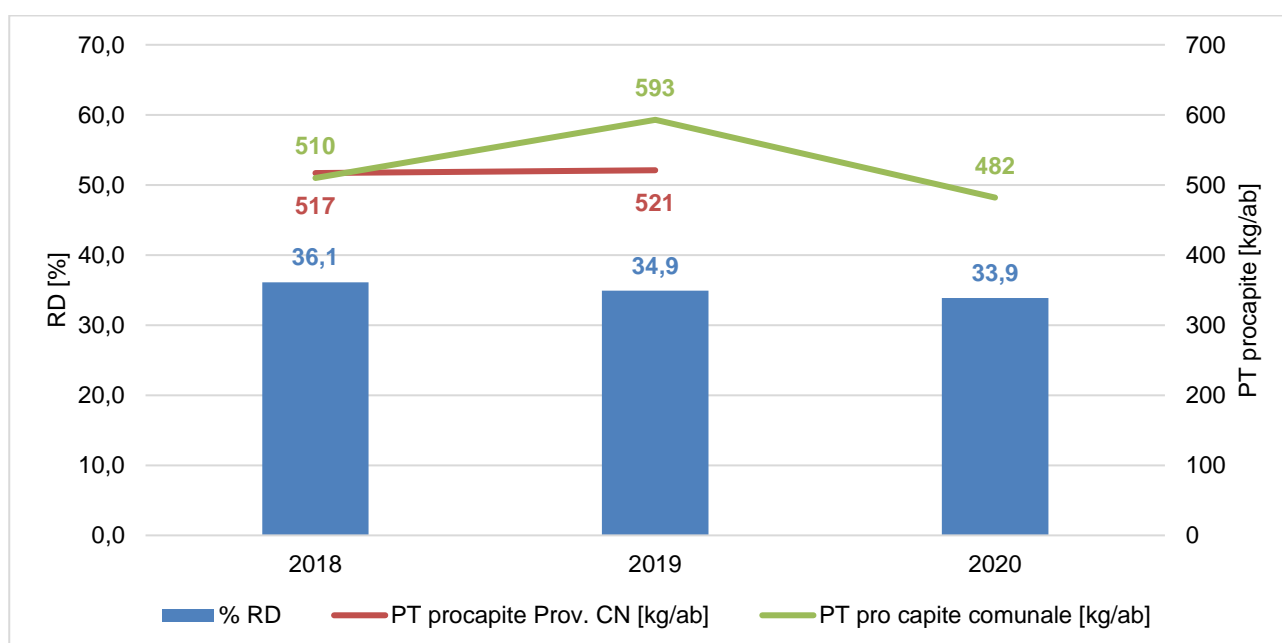
- **Caratteristiche territoriali:** la presenza di piccole borgate e case sparse rende spesso non sostenibile l'applicazione della raccolta porta a porta dei rifiuti, la quale permette facilmente il raggiungimento di alte percentuali di RD;
- **Vocazione agricola del territorio:** le frazioni di umido, che in aree urbanizzate costituiscono una consistente porzione della frazione differenziata dei rifiuti, vengono spesso compostate in ambiente domestico o utilizzate in agricoltura per gli animali e non sono quindi conteggiate nelle percentuali di RD.

Il benchmark di riferimento, stabilito dalla Decisione (UE) 2020/519 della Commissione del 3 aprile 2020, è di 373,76 kg/ab, corrispondente al 75% della media nazionale di produzione di rifiuti urbani (fonte: <https://www.catasto-rifiuti.isprambiente.it/index.php?pg=nazione&width=1920&height=1080>).

Alle cause indicate sopra è imputabile l'impossibilità di raggiungere percentuali di raccolta differenziata in linea con quelle previste dagli obiettivi di legge (il D. L.gs n. 152/2006 prevedeva il raggiungimento del 65% entro il 31/12/2012).

Considerata tale impossibilità, secondo quanto richiesto al p.to 2 di cui alla Posizione del Comitato Emas-Ecolabel sugli obiettivi di raccolta differenziata degli RSU (approvata dalla Sezione EMAS del Comitato per l'Ecolabel e per l'Ecoaudit il 13 settembre 2012), l'Amministrazione Comunale, nel limite delle proprie responsabilità e competenze, contribuisce al raggiungimento degli obiettivi di raccolta differenziata,

- promuovendo e/o collaborando all'organizzazione di eventi di sensibilizzazione e informazione dei cittadini in materia di rifiuti (es. riunioni con amministratori/portatori di interesse/Associazioni locali e/o di volontariato);
- concordando con il Consorzio le più appropriate strategie operative per il continuo miglioramento dell'efficacia del servizio sul territorio (nell'anno in corso sono previste alcune attività tipo il supporto alle giornate ecologiche);
- è stata attivata una campagna di verifica periodica sul territorio ad opera del personale comunale tramite i quali monitorare l'efficace effettuazione della RD;
- in caso di criticità, l'Amministrazione è in grado di attivare opportune azioni sull'Ente Gestore in virtù di quanto stabilito nelle convenzioni (CdA di ACEM formato dai Sindaci dei Comuni afferenti).

Per quanto ai rifiuti prodotti direttamente dalle attività comunali, essi possono derivare dalle attività di ufficio (carta, plastica, rifiuti indifferenziati, etc.) e dalle manutenzioni ordinarie e straordinarie (sfalci e potature, manutenzione patrimonio immobiliare, manutenzione viaria, etc.). Tali rifiuti, a seconda della loro tipologia, sono conferiti direttamente al servizio pubblico di raccolta ovvero gestiti direttamente dai manutentori e dagli affidatari che svolgono i servizi per conto del Comune.

QUALITÀ ED EFFICIENZA DEL SERVIZIO IDRICO INTEGRATO

In questa sezione vengono riportate alcune informazioni in merito alla gestione del Servizio Idrico Integrato da parte della Società A.C.D.A.

Acque destinate al consumo umano

L'A.C.D.A. assicura la costante rispondenza dell'acqua erogata al punto di consegna alle caratteristiche delineate dalla normativa vigente (D. Lgs. 31/2001). La verifica del livello di qualità è assicurata dai costanti controlli eseguiti presso laboratori di analisi riconosciuti.

A titolo di esempio si riportano di seguito gli esiti delle analisi condotte sui campioni prelevati presso la fontana pubblica situata nella Piazza del Municipio in data 19/10/2020 (Rapporto di prova n° 20201036 del 09/11/2020).

Tabella 5: Riepilogo risultati analisi di potabilità delle acque			
Parametri	Unità di misura	Risultato	Valore limite
Colore	sc.Pt/Co mg/l	0	-
Odore	T.dil. 25°C	0	-
Sapore	T.dil. 25°C	0	-
Torbidità	NTU	0,6	-
Concentrazione di ioni idrogeno	pH	7,6	≥6,5 e ≤9,5
Conducibilità elettrica spec. a 20°C	µS/cm	141	2500
Ammoniaca	mg/l	<0,1	0,5
Cloro residuo libero (Cl ₂)	mg/l	0,07	-
Coliformi totali	UFC/ 100 ml	0	0
Escherichia coli	UFC/ 100 ml	0	0

Scarichi nelle acque

Le acque reflue urbane del Comune di Alto vengono trattate in diversi impianti di depurazione, situati nelle località Puzzu e Prato Bruxia-Cunioi.

L'ACDA provvede ai relativi adempimenti autorizzativi ed al periodico controllo dei requisiti di qualità fissati dalla normativa vigente in merito ai reflui convogliati presso gli impianti di trattamento.

Si riportano di seguito i risultati delle analisi condotte sui campioni prelevati presso l'impianto di trattamento in Località Puzzu (Rapporto di prova n° 20201138/2 del 20/10/2020).

Tabella 6: Riepilogo risultati analisi di qualità dei reflui in uscita dalle fosse Imhoff			
Parametro	U.M.	Valore	Limiti All.1, L.R. 13/90
Impianto in Loc. Puzzu			
COD	mg O ₂ /l	190	500
Solidi Sospesi Tot	mg/l	74	200

FORME DI USO DEL SUOLO IN RELAZIONE ALLA BIODIVERSITÀ

Il comune gestisce il proprio territorio tramite gli strumenti urbanistici conformi alle normative nazionali e regionali.

La superficie edificata del Comune di Alto misura circa 21 ha (corrispondente al 2,8% della superficie totale).

All'interno del Comune di Alto ricade la Zona di Protezione Speciale (ZPS) denominata "Alto Caprauna" (Cod. IT1160061), che copre 664,89 ha della superficie comunale, corrispondenti all'89,11% (fonte: <https://www.regione.piemonte.it/web/temi/ambiente-territorio/biodiversita-aree-naturali/rete-natura-2000/dati-alfanumerici-siti-natura-2000-altri-dati>)

EFFICIENZA DEI MATERIALI

L'Amministrazione comunale si impegna a coprire una parte del proprio fabbisogno annuale di beni con una quota di prodotti per i quali è garantito dai produttori un processo produttivo ecosostenibile e/o il rispetto di requisiti specifici di risparmio energetico.

In particolare le categorie di prodotti di maggior utilizzo secondo i criteri di cui sopra risultano:

- attrezzature informatiche (personal computer, stampanti, fotocopiatrici, etc.): il 100% delle nuove attrezzature informatiche acquistate/noleggiate rispetta i requisiti di contenimento dei consumi energetici (es. marchio Energy star, certificazione TCO, etc.);
- carta per copie: prodotta a partire da cellulosa originata da fibre vergini provenienti da boschi a gestione ambientalmente sostenibile (certificazione PEFC) o provvista di marchi ambientali come ECOLABEL EU, NORDIC SWAN, DER BLAUE ENGEL, ECFELEMENTAL CHLORINE FREE, etc.

I primi risultati relativi al monitoraggio degli acquisti verdi verranno riportati nel prossimo aggiornamento della DA.

APPENDICE NORMATIVA

L'Organizzazione dichiara di essere conforme a tutti gli obblighi applicabili in materia ambientale.

Tabella 7: Principali riferimenti normativi rispettati dal Comune

Riferimento normativo	Aspetto Ambientale	Attività
D.lgs. 152/06 e s.m.i. – Art. 124	Scarichi nelle acque	Gestione autorizzativa degli scarichi
D.P.R. 16/04/2013, n. 74	Emissioni in atmosfera	Gestione e manutenzione delle strutture e degli impianti (impianti termici civili)
D.P.R. n. 74/2013 e smi		
L.R. 13/2007 e s.m.i.	Consumo di energia	
D.P.R. n. 151/2011	Sicurezza antincendio	Tutte le attività condotte
D.M. 10/03/1998 - Art. 4 UNI 9994 UN 9489		
D.lgs. 152/06 e s.m.i. - Art. 188	Produzione di rifiuti	Tutte le attività condotte
D.lgs. 152/06 e s.m.i. - Art. 193		
Decisione (UE) 2019/61 della commissione del 19 dicembre 2018	Tutti gli aspetti ambientali delle attività condotte	Tutte le attività condotte
Regolamento (CE) n. 1221/2009 del Parlamento europeo e del Consiglio del 25 novembre 2009 e s.m.i.	Tutti gli aspetti ambientali delle attività condotte	Tutte le attività condotte
Regolamento (UE) 2018/2026 della Commissione del 19 dicembre 2018 e s.m.i.		

OBIETTIVI AMBIENTALI

Gli obiettivi ambientali costituiscono gli impegni di miglioramento che il Comune assume volontariamente al fine di dare seguito a quanto espresso nella Politica Ambientale. Essi specificano i campi di azione prioritari, perseguendo il mantenimento della conformità normativa e il miglioramento continuo delle prestazioni ambientali dell'organizzazione, specie per quanto riguarda gli aspetti ambientali valutati come significativi.

Di seguito si riporta una sintesi del completamento degli **obiettivi ambientali per il periodo 2018-2021**.

PROGRAMMA AMBIENTALE COMUNALE (2018-2021)									
N.	Aspetto Amb./ Politica Amb.	Obiettivo	Descrizione	Resp.	Indicatore/soglia attesa	Risorse	Scadenza	Stato di avanzamento Giugno 2021	Completamento
1	Rischio di incidenti ambientali e di impatti sull'ambiente conseguenti, o potenzialmente conseguenti, agli incendi e alle situazioni di potenziale emergenza	Ripristino della viabilità, del fondo pavimentato e della regimazione su infrastrutture viarie e riqualificazione idrogeologica di porzioni di territorio comunale	Ripristino statico di opere di sostegno e di porzioni di territorio parzialmente/totalmente dissestate e loro messa in sicurezza con opere di sostegno o di ingegneria naturalistica in Loc. Ciosu.	RAD	% avanzamento lavori	500.000,00€	2021	Riproposto nel nuovo Programma Ambientale all'interno di un progetto più ampio	ANNULLATO
2			Interventi di ripristino della viabilità di accesso ad aree agricole.	RAD	% avanzamento lavori	600.000 €	2021	Mancanza di fondi	ANNULLATO
3	Consumo di risorse naturali e materie prime	Restauro/riqualificazione di edifici storico culturali in Località Ciosu, Piazza Caduti e Borgata Fontane e riqualificazione energetica dell'illuminazione pubblica del centro storico e di Via Felice Cascione	Riqualificazione dell'illuminazione pubblica con lanterne/lampioni a LED ed installazione sensori di movimento in centro storico.	RAD	% avanzamento lavori	300.000 €	2021	Sostituiti circa 100 punti luce con lampade a LED. Lavori completati a giugno 2021	COMPLETATO (100%)
4			Interventi di restauro e riqualificazione del fabbricato storico in condizioni fatiscenti in Borgata Fontane.	RAD	% avanzamento lavori	300.000 €	2021	In attesa di finanziamenti	RIPROPOSTO
5			Interventi di riqualificazione energetica totale dei fabbricati comunali in Loc. Ciosu e Piazza XXV Aprile.	RAD	% avanzamento lavori	800.000 €	2021	In attesa di finanziamenti Richiesto contributo al ministero delle infrastrutture a settembre 2020; in attesa di risposta	RIPROPOSTO
6	P.A.: ("valorizzare e tutelare le risorse ambientali presenti sul	Riqualificazione dell'arredo urbano comunale e realizzazione di isola ecologica per la raccolta	Sostituzione totale dell'arredo urbano del centro storico con altro realizzato in materiale di riciclo ed in linea con i CAM.	RAD	% avanzamento lavori	100.000 €	2021	Effettuata sostituzione solo per un 30% del previsto (es. parco giochi sotto piazza comunale) per	ANNULLATO (30%)

PROGRAMMA AMBIENTALE COMUNALE (2018-2021)									
N.	Aspetto Amb./ Politica Amb.	Obiettivo	Descrizione	Resp.	Indicatore/soglia attesa	Risorse	Scadenza	Stato di avanzamento Giugno 2021	Completamento
	territorio")	differenziata						mancanza fondi	
7			Realizzazione di un'isola ecologica dedicata al posizionamento dei vari cassonetti per la raccolta differenziata e l'eventuale riuso di quanto possibile.	RAD	% avanzamento lavori	50.000 €	2021	In attesa di finanziamenti	RIPROPOSTO
8	Rischio di incidenti ambientali e di impatti sull'ambiente conseguenti, o potenzialmente conseguenti, agli incendi e alle situazioni di potenziale emergenza	Ripristino della viabilità, del fondo pavimentato e della regimazione su infrastrutture viarie e riqualificazione idrogeologica di porzioni di territorio comunale	Sistemazione movimento franoso madonna del lago	RAD	% avanzamento lavori	240.000 €	2021	Eseguito il 1° Lotto di lavori da 90.000 € (lavori conclusi a novembre 2020) 2° Lotto da 150.000 € in fase di esecuzione dei lavori	IN CORSO (70%)
9	Consumo di risorse naturali e materie prime	Miglioramento delle prestazioni energetiche del patrimonio edilizio comunale	Interventi di messa in sicurezza e efficientamento energetico patrimonio comunale	RAD	% avanzamento lavori	50.000 €	2021	Effettuata sostituzione di tutti gli infissi del Palazzo comunale e installazione pompa di calore per riscaldamento Palazzo comunale. Lavori conclusi a marzo 2021.	COMPLETATO (100%)

Di seguito si riporta il nuovo Programma Ambientale con gli **obiettivi definiti per il triennio 2021-2024**. Lo stato di avanzamento dei singoli obiettivi verrà presentato nell'ambito degli aggiornamenti annuali della Dichiarazione Ambientale, ove potranno inoltre essere evidenziati eventuali obiettivi attualmente non quantificabili. Si sottolinea che non sempre è possibile definire una periodicità di avanzamento annuale in quanto gli obiettivi sono condizionati dal reperimento di fondi (partecipazione a bandi pubblici, etc.).

PROGRAMMA AMBIENTALE COMUNALE (2021-2024)							
N.	Aspetto Amb./ Politica Amb.	Obiettivo	Descrizione	Resp.	Indicatore/soglia attesa	Risorse	Scadenza
1	Rischio di incidenti ambientali e di impatti sull'ambiente conseguenti, o potenzialmente conseguenti, agli incendi e alle situazioni di potenziale emergenza	Messa in sicurezza del territorio del Concentrico	Progettazione di interventi di messa in sicurezza e consolidamento della zona franosa della parte bassa dell'Abitato e sistemazione di piccole frane	RAD	% avanzamento lavori	950.000,00€	2022
			Realizzazione di interventi di messa in sicurezza e consolidamento della zona franosa della parte bassa dell'Abitato e sistemazione di piccole frane	RAD	% avanzamento lavori		2024
2	Gestione rifiuti	Riqualificazione dell'arredo urbano comunale e realizzazione di isola ecologica per la raccolta differenziata	Realizzazione di un'isola ecologica dedicata al posizionamento dei vari cassonetti per la raccolta differenziata e l'eventuale riuso di quanto possibile.	RAD	% avanzamento lavori	50.000 €	2024
3	Consumo di risorse naturali e materie prime	Riqualificazione di edifici comunali	Interventi di restauro e riqualificazione del fabbricato storico in condizioni fatiscenti in Borgata Fontane.	RAD	% avanzamento lavori	300.000 €	2024
4			Interventi di riqualificazione energetica totale dei fabbricati comunali in Loc. Ciosu e Piazza XXV Aprile.	RAD	% avanzamento lavori	800.000 €	2024